AKPAZAR BELEDİYESİNİN 2004-2012 YILLARI FAALİYETLERİ ÖZETİ



ALİ AYDIN
BELEDİYE BAŞKANI

WEB: www.akpazar.bel.tr mail: 57aliaydin@ttmail.com TLF: (0428) 313 50 03 -313 52 54 FAKS: 313 51 18

AKPAZAR ATATÜRK ANITI





ALİ AYDIN
BELEDİYE BAŞKANI

KEKLİKPINARINDAN AKPAZAR ÇARŞIBAŞI MAH. GÖRÜNÜMÜ





ELAZIĞ CADDESİNDEN AKPAZAR MERKEZE GİRİŞ (LİSE ÖNÜNDEN GÖRÜNÜŞ)


AKPAZAR GENEL GÖRÜNÜMÜ
Karabulut Mah
Elmalık Mah
Güvercinlik mez
Güneyharman Mah.
Kuşçu mez
Kuşçu Mah
Kepektaşı Köyü
Çarşıbaşı Mah
Örs Mah.
Güneşdere Mah.
Bardakçı mez.
Şevki mez.
Yenice mez

AKPAZAR BELEDİYESİ SINIRHARİTASI

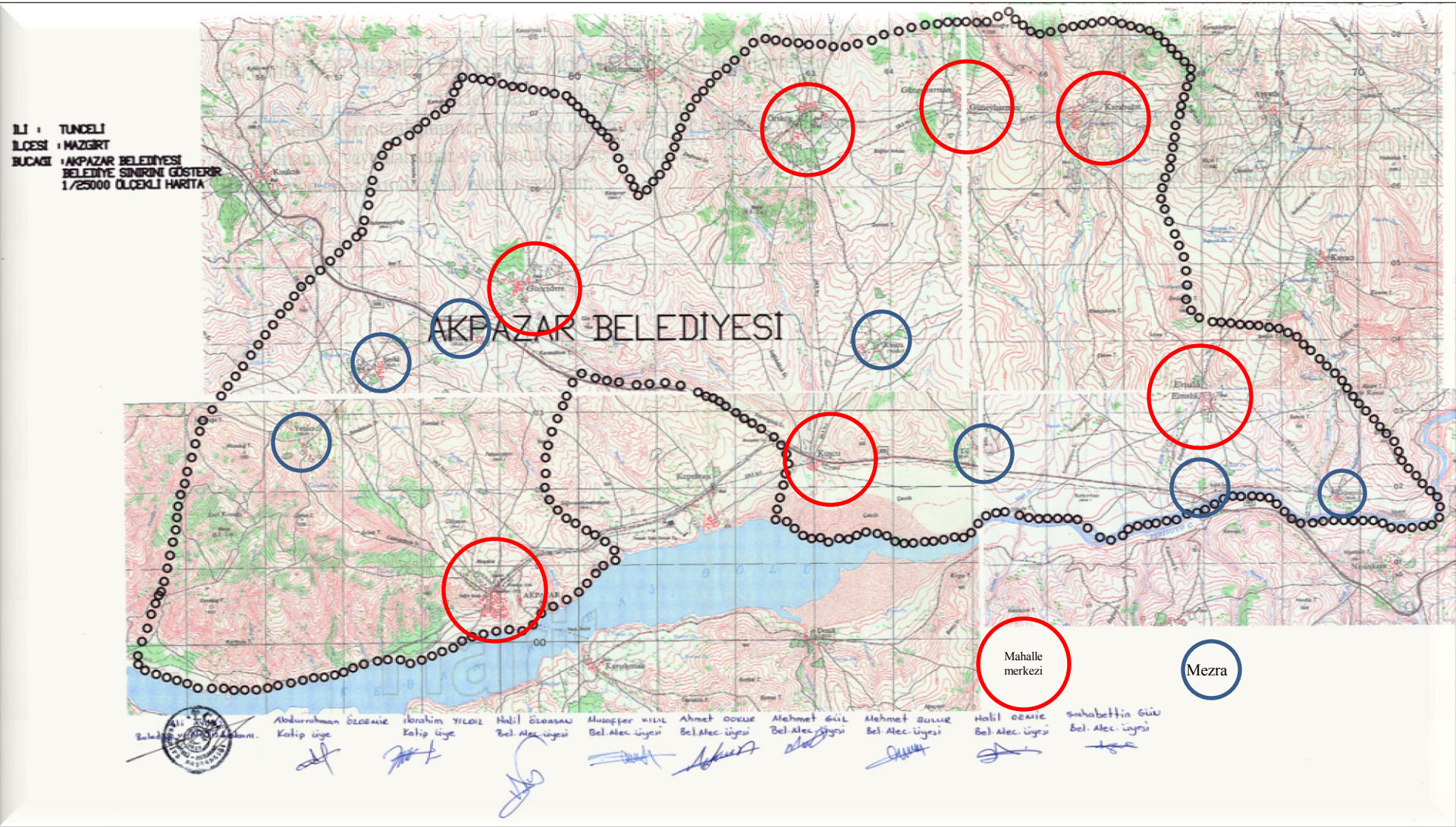

BELEDİYE BAŞKANI ALİ AYDIN'IN KISA ÖZGEÇMİŞİ



Ali AYDIN

- Tunceli- Mazgirt-Akpazar 1957 doğumlu Ali AYDIN İlkokul ve Ortaokulu Akpazar'da, Liseyi Tunceli'de okudu, Anadolu Üniversitesi İşletme Fakültesi İşletme bölümü lisans mezunudur.
- Mali Müşavirlik stajını tamamladı ve SMMM sınavını kazanarak Serbest Muhasebeci Mali Müşavir Oldu. 1984, 1989, 2004 ve son olarak 2009 yılarında yapılan Mahalli idareler genel seçimlerinde Akpazar Belediye Başkanlığına 4. defa seçildi.
- İlk 2 seçimde bağımsız aday, son 2 seçimde AKPARTİ adayı olarak seçildi.

- **10 yıllık Belediye Başkanlığı döneminde;**
- Akpazar Belde merkezi ile Şevki, Yenice ve Bardakçı mezralarının İçme suyu projeleri gerçekleştirildi,
- Belde merkezinin kanalizasyon şebekesi tamamlandı .
- Belde içi yolların betonlaması yaptırıldı.
- 3.5 km yeni yol açılması, stabilize yapılması, gibi altyapı sorunları önemli ölçüde çözüldü.
- Yenice, Şevki, Bardakçı mahallelerinin elektrik ve telefon şebekelerinin yapılması sağlandı.
- Beldenin 10 abonelik manuel telefon santralının 500 abonelik otomatik santrale çevrilmesinde,
- Yatılı İlköğretim Bölge Okulu açılmasında,
- Ziraat Bankası Şubesinin açılmasında,
- Tuğla Fabrikasının Kurulmasında, Gerekli önderlik ve destek sağlandı.
- Akpazar Ovası Sulama projesinin planlama raporunun DSİ tarafından hazırlanmasını ve Devletin 1995 yılı yatırım programına alınması Dönemin Başbakanı Sayın Süleyman DEMİREL'e ulaşılarak sağlandı, Ancak sonraki yıllarda projenin takipçisi olmadığından proje ihale edilmedi ve 2002 yılında Devletin yatırım programından çıkarıldı.

- Belediyeye;
- 6 adet Kamyon, bir adet kazıcı ve yükleyici, bir adet paletli yükleyici gibi iş makineleri alındı.
- Tunceli İl Merkezi ve Mazgirt İlçesi Kamu kurumlarının kömür nakliyelerini üstlenilerek belediyeye İller bankası hisse gelirlerinin 10 katı oranında gelir sağlandı.
- Belediye araçları yaptırılan kasko sigortası sayesinde yaşanılan kazalarda ve terörist saldırılarda yakılan araçlar nedeniyle belediye zarara uğramadı. Sigorta şirketinden alınan hasar tazminatını kendisinden sonraki döneme devretti ancak; sonraki dönemde bu para ile araçların yenisi alınmadı.
- Belediye otobüs ve minibüsleri faal duruma getirildi, Köylerden ücretsiz öğrenci servisleri yaptırıldı.
- Belediyeye hizmet aracı alındı.

- Belediyeye 90.000 m2 arsa alınarak toplu konut bölgesi olarak ilan edildi. Toplu konut bölgesinin projelerini hazırlanarak, toplu konut idaresine sunuldu ve TOKİ tarafından uygun görülen proje sonraki 2 başkanlık döneminde takipsiz kaldığından uygulamaya geçilmedi.
- Belediye Akaryakıt istasyonu kurulması için gerekli arsanın kamulaştırması yapıldı, 3 adet yer altı tankı, 3 adet pompa ve sayaç, İnşaat için Demir, Tuğla, kereste gibi malzemeleri satın alındı, Projenin tamamlanması için bankada yeterli para sonraki döneme devredildi ancak; sonraki dönemlerde proje gerçekleştirilmedi, demir, tuğla, kereste gibi malzemeler dağıtıldı, başka yerlere kullanıldı Tank ve sayaçlar hurda fiyatına usulsüzce satıldı.

- **2004-2012 yılları arasındaki Belediye Başkanlığı döneminde;**
- Önceki dönemden devralınan (belediyenin 3 yıllık İller bankası payına karşılık olan) 250.000,00 TL tutarındaki 15 aylık personel alacakları, Emekli sandığı kesenek – karşılık-emekli memur ikramiyeleri, Vergi dairesi, SSK, Hastane, TEDAŞ, Sendika, Avukat, Özel sektör alacaklarından oluşan borçların tamamı ödendi.
- Belediye malları üzerine önceki dönemden konulan hacizler kaldırıldı.
- Devlet yolundan Şevki-Yenice-Akpazar'a gelen 6,5 km.lik yolun genişletme, alt temel ve temel malzeme dökülmesi-serilmesi-sıkıştırılması ve asfaltlanması işleri yaptırıldı.
- Yenice, Bardakçı mezrası, Afet konutları ve Karşıyaka yollarının 4. Km.lik temel malzeme asfalt işleri yaptırıldı.
- Yenice mezrasının üst kesiminin 2 km. lik alt temel malzemesi dökülüp-serme-sıkıştırma işleri yaptırıldı.

- 1 adet MACK Treyler ve Çekici,
- 1 adet FIAT ALLİS AD 20 Paletli Dozer,
- 1adet FIAT ALLİS FL 14 E Paletli Yükleyici,
- 1 adet BENATİ 160 Paletli Ekskavatör,
- 1 adet KOMATSU GD 655 Grayder,
- 1 adet LAND ROVER arazili araç,
- 1 adet 46 kişilik MERCEDES-BENZ O303 otobüs,
- 1 adet 29 kişilik IVECO otobüs,
- 1 adet 23 kişilik IVECO otobüs,
- 1 adet Jeneratörlü İlaçlama Makinesi,
- 1 adet çift Morglu Cenaze Yıkama Aracı,
- 1 adet Otomatik Yüklemeli Hidrolik Sıkıştırmalı Çöp Kamyonu
- 1 adet 4x4 Kanal Kazıcı-Yükleyici
- 1 Adet 25 tonluk İtfaiye Arazözü
- 1 adet Ford Ranger 4x4 Arazili Pikap olmak üzere;
- 15 adet İş Makinesi ve Araç alınarak Belediyenin makine parkı güçlendirerek Belediyemiz İlimizin en güçlü makine parkına sahip belediyesi durumuna getirildi.

- TOKİ ile işbirliği içerisinde 4 adet afetzedenin 94 m2 lik (3+1) konutunu Belediye olarak yapılarak 20.000,00 TL'ye afetzedelere teslim edildi. Yine bunlarla birlikte 94 m2 lik (3+1) 4 adet konutun her biri 25.510,00 TL ye ihtiyaç sahibi vatandaşlara teslim edildi.
- Beldeye bay ve bayan Umumi WC ile iki bağımsız bölümlü misafirhane yaptırılarak faaliyete geçirildi.
- Köhne duruma gelmiş Belediye Hizmet Binası ve lojmanları yeniden onarılarak iyi bir duruma getirildi.
- İmar planı içindeki Elazığ Caddesi, Bağlar Caddesi , Beşpınar Caddesi, Cami yolu ve diğer yollar yaptırıldı.
- 2006 yılı Aralık ayında çevredeki 6 köyün Belediye sınırlarına katılmasını sağlanarak Belde nüfusu (2000 sayımına göre) 1432 den 2442 ye çıkarılarak Belediyemiz kapatılmaktan kurtarıldı.

- **Beldemiz sınırlarına katılarak mahalleye dönüşen 6 köyün ve merkezin yetersiz olan içme suyu sorunları şöyle çözüldü:**
- Örs mahallesinde yapılan drenajla çıkarılan 8 kaynak 3431 metrelik isale hattı ile ve açılan kuyuya kurulan pompa ile içme suyu deposuna bağlanmış, haftada 1 saat akan şebeke suyu günün 24 saatinde kesintisiz akar hale getirildi.
- Güneşdere mahallesinde yapılan drenajla çıkarılan 7 kaynak 4869 metrelik isale hattı ile içme suyu deposuna bağlandı, günde 1 saat akan şebeke suyu günün 24 saatinde kesintisiz akar hale getirildi.
- Kuşçu mahallesinde yapılan drenajla çıkarılan 5 kaynak isale hattı ile içme suyu deposuna bağlandı, günde 6 saat akan şebeke suyu günün 24 saatinde kesintisiz akar hale getirildi. Ayrıca Kuşçu mezrasında yapılan drenajla tıkanan 1 kaynak açılmış ve yeni isale hattı ile içme suyu deposuna bağlanmış şebeke suyu günün 24 saatinde kesintisiz akar hale getirilmiştir. Yine Kuşçu mezrasında yapılan drenajla çıkarılan 3 kaynak çıkarılmış, isale hattı ile sulama havuzuna bağlanmış ve sulamada kullanılmaktadır. Bu Mahallemizde 5714 metre muhtelif ebatlarda PVC boru kullanılmıştır. Til mezrasının sondaj pompasının elektrik borcu ödenmiş, arızaları giderilmiş ve şebeke suyu günün 24 saatinde kesintisiz akar hale getirilmiştir.

- Karabulut mahallesinde yapılan drenajla çıkarılan 2 kaynaktan biri isale hattı ile içme suyu hattına bağlanmış ve sondaj pompası devreye sokularak şebeke suyu günün 24 saatinde kesintisiz akar hale getirilmiştir. Yine drenajla çıkarılan diğer kaynak isale hattı ile mahallenin mezarlığına akıtılmıştır.Toplam 640 metre boru kullanılmıştır.
- Elmalık mahallesinde sondaj pompası ve panosu yenilenerek devreye sokulmuş ve susuz durumdaki mahalle günün 24 saatinde kesintisiz akan şebeke suyuna kavuşturulmuştur, ayrıca yapılan 65 metre drenajla tıkanan 1 kaynak açılmış ve çeşmelere giden isale hattına bağlanmış kullanma ve sulamada kullanılır hale getirilmiştir.
- Güneyharman mahallesinde açılan 82 metrelik sondajla çıkarılan 6 lt/saniyelik kaynak 1650 metrelik isale hattı ile 213 mt yükseklikteki içme suyu deposuna bağlanmış depoya konan şamandıra sistemi ile pompa otomatik olarak devreye girerek şebeke suyu günün 24 saatinde kesintisiz akar hale getirilmiştir.

- Şevki mezrası Körpınar mevkiinde açılan 80 metrelik sondajla çıkarılan 6 lt/saniyelik kaynak Pompa dairesi kurularak 500 metrelik isale hattı ile Şevki içme suyu deposuna, 600 metrelik isale hattı ile Yenice içme suyu deposuna bağlanmış, depolara konan şamandıra sistemi ile pompa otomatik olarak devreye girerek şebeke suyu günün 24 saatinde kesintisiz akar hale getirilmiştir.
- Şevki mezrası Köyiçi mevkiinde açılan 58 metrelik sondajla çıkarılan 2 lt/saniyelik kaynak üzerine Pompa dairesi kurularak kullanılabilecek hale getirilmiştir.
- 6 Mahalle ve Merkez Mahallenin toplam 1720 hektar alanının Fotogrametrik Sayısal Halihazır haritasının yapım işinin ihalesi yeniden yapıldı. 2013 Nisan ayında Halihazır Harita bitmiş olacak.

- Güneyharman, Örs, Elmalık, Güneşdere, Kuşçu, Karabulut mahalleleri ile Güvercinlik , Kuşçu Mezrası ve Tİl Mezralarının 27.724 mt'lik kanalizasyon şebekeleri yaptırıldı.
- Kuşçu, Güneyharman, Örs, Elmalık Mahallelerinin atıksu depoları yaptırıldı.
- Güneyharman, Örs, Elmalık, Güneşdere, Kuşçu ve Karabulut mahalleleri ile Güvercinlik, Til, Yenice ve Şevki mezralarının mahalle içi yollarına alt temel malzeme dökülerek serme-sıkıştırma işlerini yaptırıldı.
- Güneyharman, Örs, Güneşdere ve Kuşçu mahalleleri Til mezralarının mezarlık yollarına alt temel malzeme dökülerek serme-sıkıştırma işleri yaptırıldı.
- Güneyharman-Karabulut mahalleleri arasına yeni yol açıldı, menfezleri yapılarak, 2 km.sine alt temel malzeme dökülerek serme-sıkıştırma işleri yaptırıldı. iki mahalle arasındaki 16 km.lik yol 2,5 km.ye düşürüldü.

- 6 Mahalleden Liseye, İlköğretim Okuluna ve Yatılı İlköğretim Bölge okuluna gelen öğrencileri taşımak için 3 adet otobüs alarak öğrencilerin ulaşım sorunu çözüldü.
- Devletin yatırım programından çıkarılan Akpazar Ovası Sulama Projesini Başbakan Sayın Recep Tayyip ERDOĞAN'a ulaşarak yeniden programa alınması sağlandı. Sulama projesi DSİ tarafından ihale edilerek büyük oranda tamamlandı. 2012 Yılında inşaat ihalesinin DSİ tarafından yapılması beklenmektedir.
- 10 Köy ile birlikte Akpazar Ovası Sulama Birliği kuruldu. Birlik Bakanlar Kurulunun 04/01/2006 Tarih ve 2006/9941 sayılı Kararı ile onaylanmış 01.02.2006 Tarih ve 26067 sayılı Resmi Gazetede yayımlandı.
- Toplu Konut İdaresine başvurularak yoksul ve dar gelirli vatandaşların uygun şarlarla konutlarına kavuşmaları için TOKİ tarafından 100 adet konut ve 1 sağlık ocağı inşaatının ihalesi yapıldı. 2012 Yılında Teslim yapılması beklenmektedir.
- 20.000 nüfusa hitap edecek ilaçlama makinesi alınarak ekonomik şartlarla yaz aylarında ilaçlama yapılmasını sağlandı.

- 130 adet 400 litrelik daldırma galvanizli, Hidrolik sıkıştırmalı otomatik yüklemeli kamyona uygun Çöp Konteynırı alındı.
- Belediye sınırları dışındaki çevre köylerin içme suyu ve kış aylarında karla mücadele çalışmalarını yürütülerek vatandaşlar mağduriyetten kurtarıldı.
- Akpazar'da Anadolu Öğretmen Lisesinin Açılması sağlandı. Türkiye'de 217 Anadolu Lisesinden 193. Okul olarak Beldede açılan Tek Okuldur.
- EN ÖNEMLİSİ ve DİKKATE DEĞER OLAN: Resmi birim fiyatlarla yaklaşık **7.082.675,720** TL değerindeki 79 proje **1.804.952,68** TL ye gerçekleştirildi.
- Kaynakların en rasyonel şekilde değerlendirilmiş, az para ile çok iş yapılmış ve en düşük maliyetle projelerin gerçekleştirilmesi, faaliyetlerin verimliliği hususunda Türkiye'de bu gruba dahil Belediyeler arasında TÜRKİYE REKORU olduğu değerlendirilmektedir.
- Çevrede çalışkanlığı ve dürüstlüğü ile tanınan Ali AYDIN Evli 4 çocuk babasıdır.

AKPAZAR BELEDİYESİ FAALİYET SONUÇLARI RAKAMSAL DEĞERLERİ

Sıra no	İşin adı	Yapım şekli	Yapım yılı	Resmi fiyatlarla yaklaşık değeri	Gerçekleşmesi için Belediyece harcanan para (+/- 1000)	Maliyet yüzdesi
1	Şevki-Yenice-Bardakçı Mahalleleri 4 km. yola 4000 m3 temel malzeme çekilmesi, serilip sıkıştırılması+asfaltlanması	PE	2004	100.000,00	25.000,00	25,0%
2	1500 er kişilik 2 adet doğal atıksu arıtma deposu yapılması	PE	2004	150.000,00	54.000,00	36,0%
	2004 yılı TOPLAMI			**250.000,00**	**79.000,00**	**31,6%**
1	Akpazar-Tunceli 4 km. yolun genişletilmesi + 5000 m3 alttemel malzeme+ 4000 m3 temel malzeme çekilmesi, serilip sıkıştırılması+asfaltlanması	PE	2005	200.000,00	50.000,00	25,0%
2	Belediye Hizmet Binası onarımı	PE	2005	55.000,00	12.000,00	21,8%
3	Bağlar Caddesi istinat duvarı yapımı ve asfaltlanması	PE	2005	45.000,00	20.000,00	44,4%
	2005 yılı TOPLAMI			**300.000,00**	**82.000,00**	**27,3%**
1	Akpazar-Elazığ cad 500 mt. Yola bordür döşenmesi, yağmur suyu ve yaraltı suyu drenajı + 300 m3 temel malzeme+ 1000 m2 yaya kaldırımına mermer döşenmesi+asfaltlanması+ aydınlatma yapılması	PE	2006	87.000,00	20.000,00	23,0%
2	8 adet 94 m2 lik konut (4 ü afet konutu) yapılması	PE	2006	384.000,00	180.000,00	46,9%
	2006 yılı TOPLAMI			**471.000,00**	**200.000,00**	**42,5%**

AKPAZAR BELEDİYESİ FAALİYET SONUÇLARI RAKAMSAL DEĞERLERİ

1	Güvercinlik mah. 2 km. yolun genişletilmesi + 1000 m3 alttemel malzeme+ 1500 m3 temel malzeme çekilmesi, serilip sıkıştırılması	PE	2007	50.000,00	15.000,00	30,0%
2	Güneyharman-Karabulut yolunun (2 km.) açılması+temel malzeme çekilmesi+1 adet menfez yapılması	PE	2007	100.000,00	25.000,00	25,0%
3	Cabbardede yolunun açılması+temel malzeme çekilmesi	PE	2007	10.000,00	3.000,00	30,0%
4	Kuşçu mezarlık yolunun açılması+temel malzeme çekilmesi	PE	2007	10.000,00	3.000,00	30,0%
5	Güneşdere mezarlık yolunun açılması+temel malzeme çekilmesi	PE	2007	15.000,00	3.500,00	23,3%
6	Güneşdere köy içi yolların stabilize yapılıp serilmesi+sıkıştırılması	PE	2007	15.000,00	3.000,00	20,0%
7	Elmalık Mah. köy içi yolların stabilize yapılıp serilmesi+sıkıştırılması	PE	2007	15.000,00	3.000,00	20,0%
8	Karabulut Mah. köy içi yolların stabilize yapılıp serilmesi+sıkıştırılması	PE	2007	15.000,00	4.000,00	26,7%
9	Kuşçu Mah. köy içi yolların stabilize yapılıp serilmesi+sıkıştırılması	PE	2007	15.000,00	4.000,00	26,7%
10	Örs Mah. köy içi yolların stabilize yapılıp serilmesi+sıkıştırılması	PE	2007	30.000,00	10.000,00	33,3%
11	Akpazar Huşrik mah ve mezarlık yolunun stabilize yapılması	PE	2007	20.000,00	4.000,00	20,0%
12	Çarşıbaşı mah. kanalizasyon yapımı	PE	2007	85.000,00	15.000,00	17,6%
13	Çarşıbaşı mah. İçme suyu isale hattı yapımı	PE	2007	87.000,00	20.000,00	23,0%
14	Örs Mah. kanalizasyon yapımı	PE	2007	190.950,00	35.000,00	18,3%
15	Güneşdere Mah. Tripleks kanalizasyon borusu alımı	**İ**	**2007**	**47.000,00**	**12.000,00**	25,5%
16	Kuşçu Mah. Tripleks kanalizasyon borusu alımı	**İ**	**2007**	**94.113,00**	**18.714,97**	19,9%
17	FIAT ALLİS FD 20 DOZER	PD	2007	35.000,00	3.000,00	8,6%
18	FIAT ALLİS FL 14 E	PD	2007	25.000,00	5.000,00	20,0%
19	BENATİ 160 PALETLİ EKSKAVATÖR	PD	2007	40.000,00	29.000,00	72,5%
20	O 303 46 KİŞİLİK MERCEDES OTOBÜS	PD	2007	30.000,00	24.000,00	80,0%
21	IVECO M29-12 29 KİŞİLİK OTOBÜS	PD	2007	20.000,00	16.000,00	80,0%
22	IVECO M23-9 23 KİŞİLİK OTOBÜS	PD	2007	18.000,00	15.000,00	83,3%
23	MACK TREYLER ÇEKİCİ VE LOVBED	PD	2007	20.000,00	6.500,00	32,5%
	2007 yılı TOPLAMI			**987.063,00**	**276.714,97**	**28,0%**

AKPAZAR BELEDİYESİ FAALİYET SONUÇLARI RAKAMSAL DEĞERLERİ

1	Elmalık Mah. Tripleks kanalizasyon borusu alımı	İ	**2008**	**129.378,00**	**27.607,95**	21,3%
2	Güneyharman Mah.Tripleks kanalizasyon borusu alımı	İ	**2008**	**165.382,70**	**33.315,71**	20,1%
3	Karabulut Mah.Tripleks kanalizasyon borusu alımı	İ	**2008**	**104.119,88**	**19.866,89**	19,1%
4	Şevki Mah İçmesuyu kaynak temini ve isale hattı	PE	2008	10.000,00	3.500,00	35,0%
5	Yenice Mah İçmesuyu kaynak temini ve isale hattı	PE	2008	15.000,00	4.000,00	26,7%
6	Çarşıbaşı Mah İçmesuyu isale hattı	PE	2008	9.000,00	5.000,00	55,6%
7	LANDROVER TD 4 2.0 4X4 ARAZİ ARACI	PD	2008	38.400,00	22.000,00	57,3%
	2008 yılı TOPLAMI			**471.280,58**	**115.290,55**	**24,5%**
1	IVECO 80-12 SIKIŞTIRMALI ÇÖP KAMYONU	PD	2009	45.000,00	32.450,00	72,1%
2	IVECO 65-9 CENAZE YIKAMA ARACI	PD	2009	22.000,00	16.980,00	77,2%
3	HMK 102 B Kanal Kazıcı Yükleyici	PD	2009	125.000,00	106.596,00	85,3%
4	Yenice ve Şevki Mez. 2 adet sondaj 1023 mt isale hattı yapımı	PE	2009	150.000,00	36.976,46	24,7%
5	Kuşçu Mah. Kanalizasyon çıkışına Fosseptik Depo yapımı	PE	2009	65.000,00	47.319,00	72,8%
6	Elmalık Mah. Kanalizasyon çıkışına Fosseptik Depo yapımı	PE	2009	65.000,00	38.134,25	58,7%
7	Örs Mah. Kanalizasyon çıkışına Fosseptik Depo yapımı	PE	2009	65.000,00	39.139,75	60,2%
8	Güneyharman Mah. Kanalizasyon çıkışına Fosseptik Depo yapımı	PE	2009	65.000,00	45.130,75	69,4%
9	Çöp Konteynır Alımı (100 adet)	PD	2009	25.763,33	24.190,00	93,9%
10	Güneşdere Mah. İçi temel malzeme yol yapımı	PE	2009			
11	Kuşçu Mah. İçi temel malzeme yol yapımı	PE	2009			
12	Elmalık Mah. İçi temel malzeme yol yapımı	PE	2009			
13	Örs Mah. İçi temel malzeme yol yapımı	PE	2009	100.000,00	12.420,00	12,4%
14	Güneyharman Mah. İçi temel malzeme yol yapımı	PE	2009			
15	Karabulut Mah. İçi alttemel malzeme yol yapımı	PE	2009			
16	Yenice ve Şevki alttemel malzeme yol yapımı	PE	2009			
17	Akpazar Mrk-Anayol 4 km. asfalt yapımı	PE	2009	300.000,00	0,00	
	2009 yılı TOPLAMI			**1.027.763,33**	**399.336,21**	**38,9%**

AKPAZAR BELEDİYESİ FAALİYET SONUÇLARI RAKAMSAL DEĞERLERİ

1	Karabulut Mah. Kanalizasyon çıkışına Fosseptik Depo yapımı	PE	2010	60.000,00	45.261,79	75,4%
2	Güneşdere Mah. Kanalizasyon çıkışına Fosseptik Depo yapımı	PE	2010	60.000,00	49.955,17	83,3%
3	Güneşdere Mah İçmesuyu 6 adet Kaynak temin Drenajı ve2453 mt. İsale hattı yapımı	PE	2010	55.006,00	8.803,17	16,0%
4	Çarşıbaşı Mah. Gölçayırı Sondajı	PE	2010	60.000,00	11.939,14	19,9%
5	Çarşıbaşı Mah. Gölçayırı Havuzu Onarımı	PE	2010	10.000,00	4.145,86	41,5%
6	El terminali	PD	2010	6.116,33	5.900,00	96,5%
7	Elmalık Mah. Sondajı	PE	2010	70.000,00	9.098,00	13,0%
8	Çarşıbaşı Mah Elazığ Cad Yaya kaldırımı ve istinat perdesi	PE	2010	85.844,25	21.008,43	24,5%
	2010 yılı TOPLAMI			**406.966,58**	**156.111,56**	**38,4%**
1	Güneşdere Mah yolu temel malzeme yapımı (1,8 km)	PE	2011	50.000,00	13.809,20	27,6%
2	Karabulut Mah yolu temel malz.li asfalt yapımı (6,0 km)	PE	2011	900.000,00	60.662,00	6,7%
3	Çarşıbaşı Mah Toki Konutları yolu temel malz.li asfalt yapımı (1,0 km)	PE	2011	150.000,00	8.669,50	5,8%
4	Akpazar-Şevki- yol temel malz.li asfalt yapımı (5,5 km)	PE	2011	800.000,00	15.554,00	1,9%
5	14 adet Çocuk Parkı Yapımı	PE	2011	400.000,00	160.214,59	40,1%
	2011 yılı TOPLAMI			**2.300.000,00**	**258.909,29**	**11,3%**
1	Akpazar 7 mah.+1 köy Toplam 1720 hektar alanın Sayısal Fotogrametrik hali hazır harita yapım işi	İ	2012	600.000,00	90.000,00	15,0%
2	Halka Açık Kütüphane oluşturulması	PE	2012	110.000,00	76.024,55	69,1%
3	Güneyharman Mah. 420 Mt.,. Kanalizasyon Şebeke ilavesi yapımı	PE	2012	24.385,63	4.066,75	16,7%
4	Örs Mah.350 Mt. Kanalizasyon Şebeke ilavesi yapımı	PE	2012	16.800,00	3.389,00	20,2%
5	Elmalık Mah. 140 Mt. Kanalizasyon Şebeke ilavesi yapımı	PE	2012	6.720,00	1.354,60	20,2%
6	Karabulut Mah. 280 Mt. Kanalizasyon Şebeke ilavesi yapımı	PE	2012	13.440,00	2.711,20	20,2%
7	Çarşıbaşı Mah. Şevki 400 Mt. Kanalizasyon Şebeke ilavesi yapımı	PE	2012	19.200,00	3.872,00	20,2%
8	Örs Mah. 250 Mt.stabilize malzeme kaplanması	PE	2012	9.000,00	2.322,00	25,8%
9	Kuşçu (Til) Mah. 250 Mt.stabilize malzeme kaplanması	PE	2012			
10	Elmalık Mah. 400 Mt. stabilize malzeme kaplanması	PE	2012			
11	İtfaiye Arazözü alımı	PD	2012	58.000,00	45.000,00	77,6%
12	Çöp Konteynırı alımı (30 adet)	PD	2012	11.056,60	8.850,00	80,0%
	2012 yılı TOPLAMI			**868.602,23**	**237.590,10**	**27,4%**
	79 Proje Toplamı			**7.082.675,72**	**1.804.952,68**	25,5%

2004-2009 Dönemi Belediye Meclis üyeleri toplantıda

Soldan sağa: Halil ÖZDAŞAN, Abdurrahman ÖZDEMİR, Ahmet DOKUR, Mehmet GÜL, Mehmet BULUR, Muzaffer KIZIL, İbrahim YILDIZ



2004 YILI ÇALIŞMALARI

- **Personele 2002 den beri ödenmeyen 15 aylık alacakları toplamı 2004 yılı sonu itibariyle tamamen ödendi.**
- **Geçmiş yıllara ait alacaklar tahsil edildi.**
- **Beldemizin Şevki, Yenice, Bardakçı, Karşıyaka ve Afet konutları mahallerinin toplam 4 km. lik yolları temel malzeme dökülerek serme sıkıştırma işlemi yapıldı ve asfaltlandı.**





BARDAKÇI YOLU ESKİ HALİ

BARDAKÇI YOLU YENİ HALİ









ŞEVKİ-YENİCE-AKPAZAR YOLU TEMEL MALZEME ASFALT YAPIMI









ŞEVKI VE YENICE YOLLARI ASFALTLANDI









KARŞIYAKA VE AFETKONUTLARI YOLLARI ASFALTLANDI









AFET KONUTLARI YOLU YAPIMI









ESKİ İLKOKULUN ENKAZI KALDIRILDI.









LİSE BAHÇESİNE FİDAN DİKME KAMPANYASI





2005 YILI YOL YAPIM ÇALIŞMALARI

Yol genişletme sonrasında;
6.000 m^3 alt temel malzemesi,
5.000 m^3 asfalt altı temel malzeme,
500 m^3 mıcır çekilerek Akpazar - Tunceli istikametindeki 4,5 km. yolumuz asfaltlandı.
Tunceli istikametindeki yol 6,5 km. daha kısaltıldı…


GENİŞLETME ÇALIŞMASI


ALT TEMEL MALZ. SERME
SIKIŞTIRMA ÇALIŞMASI


TEMEL MALZEME SERME
SIKIŞTIRMA

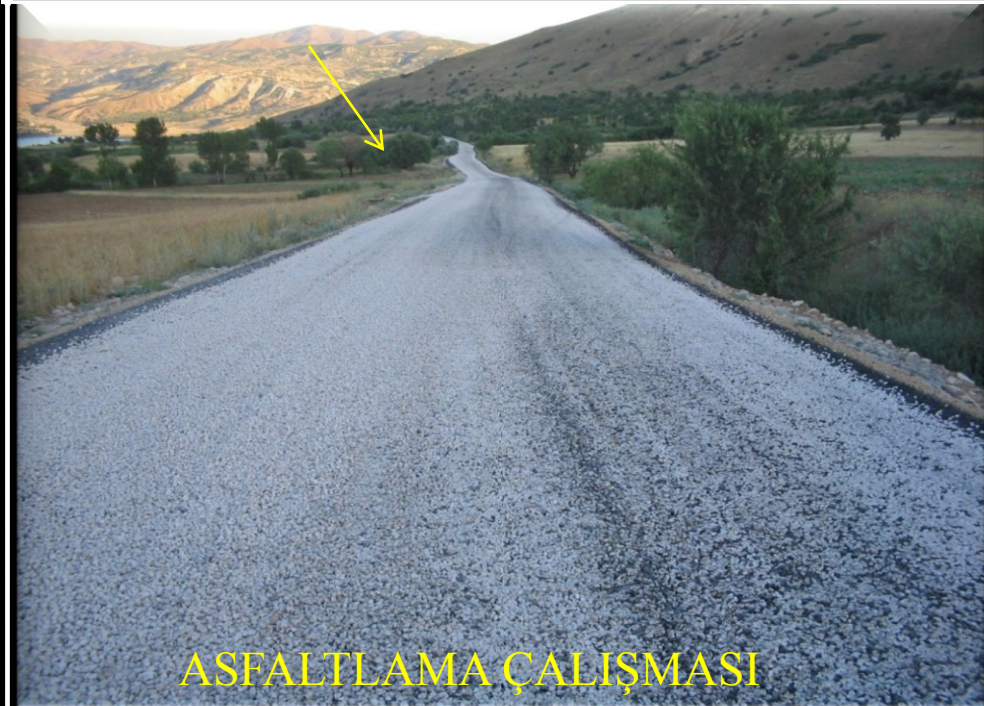
ASFALTLAMA ÇALIŞMASI


GENİŞLETME ÇALIŞMASI


ALT TEMEL MALZ. SERME
SIKIŞTIRMA ÇALIŞMASI


TEMEL MALZEME
SERME SIKIŞTIRMA


ASFALTLAMA ÇALIŞMASI





AKPAZAR-TUNCELİ YOLU GENİŞLETME, STABİLİZE VE ASFALT ÇALIŞMALARI









AKPAZAR-TUNCELİ YOLU GENİŞLETME, STABİLİZE VE ASFALT ÇALIŞMALARI









AKPAZAR-TUNCELİ YOLU GENİŞLETME, STABİLİZE VE ASFALT ÇALIŞMALARI







GENİŞLETME ÇALIŞMASI



ALT TEMEL MALZ. SERME
SIKIŞTIRMA ÇALIŞMASI



TEMEL MALZEME SERME SIKIŞTIRMA



ASFALTLAMA ÇALIŞMASI



GENİŞLETME ÇALIŞMASI



ALT TEMEL MALZ. SERME
SIKIŞTIRMA ÇALIŞMASI



TEMEL MALZEME SERME SIKIŞTIRMA

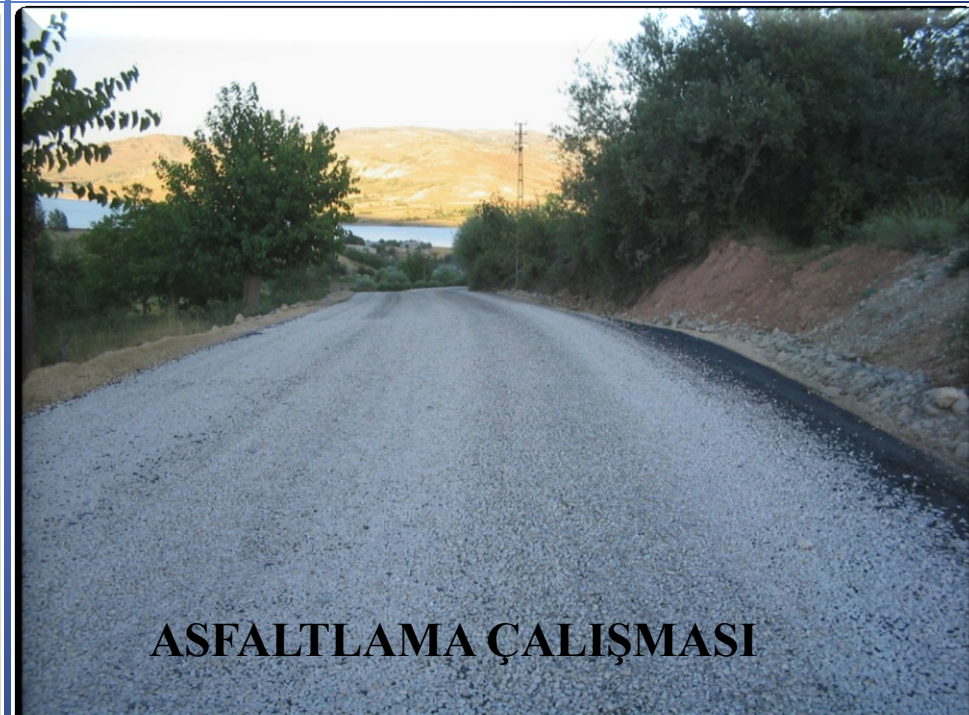

ASFALTLAMA ÇALIŞMASI



GENİŞLETME ÇALIŞMASI



ALT TEMEL MALZ. SERME SIKIŞTIRMA ÇALIŞMASI



TEMEL MALZEME SERME SIKIŞTIRMA



ASFALTLAMA ÇALIŞMASI

ASFALTLAMA ÇALIŞMALARI





ESKİ HALİ

YENİ HALİ

Beşpınar Caddesinden Akpazar'a giriş yolu genişletildi, istinat duvarları yapıldı alt temel ve temel malzeme serildi-sıkıştırıldı ve asfaltlandı



ESKİ HALİ



YENİ HALİ





KARŞIYAKA YOL GENİŞLETME VE STABİLİZE ÇALIŞMASI





LİSE BİNASI ÖNÜ ESKİ VE YENİ HALİ









YOLLARIN ESKİ VE YENİ HALLERİ









Bağlar Caddesi genişletildi, istinat duvarları ve drenajı yapıldı ve asfaltlandı.









Bağlar Caddesi İstinat Duvarı, Asfalt Yapılmış hali









BAGLAR CADDESININ DEVAMI ESKI VE YENI HALI





BAĞLAR CADDESİNİN DEVAMI ESKİ VE YENİ HALİ





BAĞLAR CADDESİNİN DEVAMI ESKİ VE YENİ HALİ





Kanalizasyon çıkışları uzaklaştırıldı, yer altına 1500 er kişilik 2 adet fosseptik depoları yapılarak atık suların çevreyi kirletmesi ve insan sağlığını tehdit etmesi önlendi.





ATIK SULAR ÜÇ AYRI YERDEN KEBAN BARAJ GOLUNE AKIYORDU









Çarşıbaşı Mah. 1 No.lu Atıksu Arıtma Deposu.









Çarşıbaşı Mah. 2 No.lu atıksu arıtma deposu.





Beldemizde ihtiyaç olan Umumi WC ve Misafirhane inşaatına başlandı. Kaba inşaatı bitirildi, kalan işleri 2006 yılı ilkbaharında tamamlandı.









Tuvaletlerin Tamamlanmış Hali

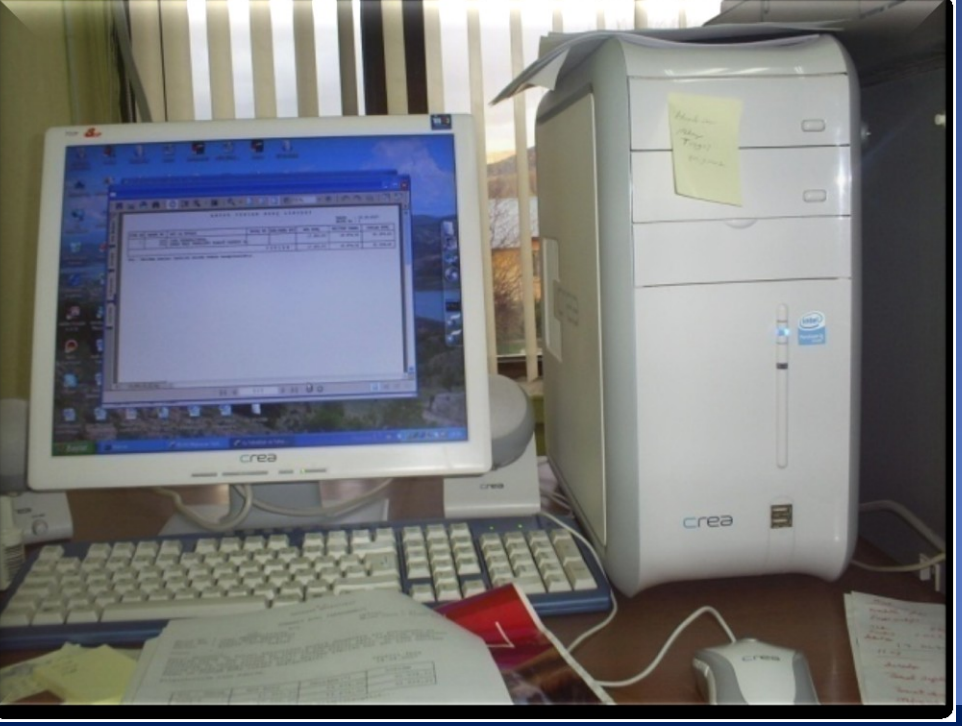



2006 yılı başından itibaren belediyede birçok işlem bilgisayar üzerinden yapılmaktadır.





4 adet Afet Konutunun TOKİ ile işbirliği içinde yapılmasına başlandı. 4 adet Afet konutu su basmanı seviyesine getirildi, 2006 yılı ilkbaharında tamamlanmıştır.





Temeller Kazılıp, temel hatıl demirleri bağlanırken





Afet konutlarının Temel perde ve kaba İnşaatı Yapılırken





Afet konutlarının tamamlanmış hali








Elazığ Caddesi Yaya kaldırımı yapılması ve aydınlatma düzenlemesi eski ve yeni hali



ESKİ HALİ



Yaya Kald. Asfaltı Yap. Hali





Akpazar Belediyesi'ne Ait İşyerlerinin Eski kendine terk edilmiş hali ve Yeni Hali

ELAZIĞ CADDESİ ESKİ VE YENİ HALİ





Elazığ Caddesi Işıklandırılması





ELAZIĞ CADDESİ YÜKSEK VE ALÇAK GERİLİM ELEKTİRİK HATLARI YERALTINA ALINDI ,YAYA KALDIRIMLARI YAPILDI, YENİDEN ASFALTLANDI

AKPAZAR- DEVLET YOLU BAĞLANTISI OLAN 4.000 MT LİK YOLUN 400 M3 MICIRI BELEDİYEMİZ KAMYONU İLE 45 KM. DEN NAKLEDİLMİŞ KARAYOLLARI BÖLGE MÜDÜRLÜĞÜNCE KAT ATILARAK ASFALT YENİLENMİŞTİR.

AKPAZAR- DEVLET YOLU BAĞLANTISI KARAYOLLARI 8. BÖLGE MÜDÜRLÜĞÜNCE KAT ATILARAK ASFALTI YENİLENEN YOLDAN GÖRÜNTÜLER.









14. Sokak asfaltlandı ve su kanalları yapıldı.





ÇARŞIBAŞI MAHALLESİ HOŞRİK YOLUNA STABİLİZE MALZEMESİ ÇEKİLEREK YAĞIŞLI MEVSİMDE ULAŞIM İMKANI SAĞLANDI











- Cabbardede yoluna 700 m^3 stabilize malzemesi taşınarak serilmiş ve sıkıştırılmıştır.
- Şevki yol ayrımından Yenice yoluna 1500 m3 stabilize malzemesi taşınarak serilmiş ve sıkıştırılmıştır.
- Karşıyaka ve Kalebaşı caddesine 2000 m^3 stabilize malzemesi taşınarak serilmiş ve sıkıştırılmıştır.

Çarşıbaşı Mahallesi Mezarlık Yoluna 500 m3 stabilize malzemesi taşınarak serildi ve sıkıştırıldı.





- **Güneşdere, Kuşçu, Örs, Güneyharman. Karabulut ve Elmalık Köyleri yapılan Halk Oylaması ve Belediye Meclisinin Kabulü sonucu Belediyemiz sınırlarına katılmışlardır.**
- **Güneşdere Mahallesi yollarına 1500 m^3 stabilize malzemesi taşınarak serilmiş sıkıştırılmıştır.**
- **Kuşçu Mahallesi yollarına ve mezarlık yoluna 1500 m^3 stabilize malzemesi taşınarak serilmiş sıkıştırılmıştır.**
- **Örs Mahallesi mahalle içi ve mezarlık yollarına 700 m^3 stabilize malzemesi taşınarak serilmiştir mezarlık yoluna 800 lük Beton boru**

Güneşdere, Kuşçu, Örs, Güneyharman. Karabulut ve Elmalık Köyleri yapılan Halk Oylaması ve Belediye Meclisinin Kabulü sonucu Belediyemiz sınırlarına katılmışlardır.

T.C.
TUNCELİ VALİLİĞİ
İl Mahalli İdareler Müdürlüğü

Sayı : B054VLK4620700-264-04/ 44 25/01/2007
Konu : Belediye'ye Katılma

MAZGİRT..... KAYMAKAMLIĞINA
(AKPAZAR BLD.BŞK.NA)

5393 sayılı Belediye Kanununun 8 ve 9. maddeleri gereğince. İlimiz Mazgirt İlçesine bağlı **Güneşdere Köyü Güneşdere Mahallesi, Kuşçu Köyü Kuşçu Mahallesi, Örs Köyü Örs Mahallesi, Güneyharman Köyü Güneyharman Mahallesi, Elmalık Köyü Elmalık Mahallesi , Karabulut Köyü Karabulut Mahallesi** olarak Mazgirt İlçesi Akpazar Belde Belediyesine katılmışlardır.

Bilgi ve gereğini arz ve rica ederim.

Turgut GÜLEN
Vali a.
Vali Yardımcısı

Ekı: 8

DAĞITIM :
Gereği :
-80 İl Valiliğine,
-7 İlçe Kaymakamlığına,
-Kamu Kurum ve Kuruluşlarına
-Akpazar Belediye Başkanlığına

Bilgi :
-İçişleri Bakanlığına
(Mahalli İdareler Genel Müdürlüğü),
-İçişleri Bakanlığına
(İller İdaresi Genel Müdürlüğü)

Yayıişlerine 21.03.2007

Kayıişleri 245 21.03.2007

Genel sayı	47
Havale edildiği yer	Mah.İd.Br.
Havale edildiği tarih	31.01.2007
Havale eden Kumpa ve imza	Kayı

İLLER BANKASI
GENEL MÜDÜRLÜĞÜ
İkrazlar ve Bankacılık Dairesi Başkanlığı

Sermayesi : 3.000.000.000 YTL
Yön Mrk. : Ankara
Adresi : Atatürk Bulvarı No:21
Posta Kodu : (06053) ANKARA
Telefon : 0 (312) 508 70 00
Faks : 0 (312) 508 73 99
Web Adresi : www.ilbank.gov.tr

Sayı : B.09.2.İBG.0.10.00.09/120 10.01.2007
Konu : Nüfus Değişikliği.

1276

BELEDİYE BAŞKANLIĞINA
AKPAZAR/TUNCELİ

İçişleri Bakanlığı, Mahalli İdareler Genel Müdürlüğünden alınan 05.01.2007 tarih ve 121/45025 sayılı yazısında;

Tunceli İli Malazgirt İlçesine bağlı 173 nüfuslu Elmalık, 165 nüfuslu Örs, 159 nüfuslu Karabulut, 125 nüfuslu Güneyharman, 181 nüfuslu Kuşçu ve 207 nüfuslu Güneşdere Köylerinin Belediyenize bağlandığı belirtilerek 01.01.2007 tarihinden itibaren pay dağıtımına esas alınması gerektiği bildirilmiştir.

01.01.2007 tarihinden itibaren 1.432 olan nüfusunuz yeni bağlanan mahalle ile birlikte 2.442 olmuştur. paylarınız yeni nüfusunuz olan 2.442 nüfus üzerinden tahakkuk ettirilecektir.

Bilgi edinilmesini rica ederiz.

Enver Baki HELVACI
İkrazlar ve Bankacılık Dairesi Şube Müdürü

Mahmut NAYIR
İkrazlar ve Bankacılık Dairesi Başkan Yardımcısı

10/01/2007 Şef Z.BUZLUK

Adres :Atatürk Bulvarı Opera/ANKARA
Telefon: 0 (312) 508 71 26 Faks: 0 (312) 508 71 98
e-posta: ikrbank@ilbank.gov.tr

Belediye Meclisinin kararı, Kaymakamın uygun görüşü ve Valilik onayı ile Güneşdere, Kuşçu, Örs, Güneyharman. Karabulut ve Elmalık adıyla 6 yeni mahalle kurulmuştur.

T.C.
TUNCELİ VALİLİĞİ
İl Mahalli İdareler Müdürlüğü

Sayı : B054VLK4620700-14/ 568 14/12/2006
Konu : Belediye sınırları içinde mahalle adlarının tespiti.

VALİLİK MAKAMINA
TUNCELİ

İlgi : Mazgirt Kaymakamlığının 11.12.2006 tarih ve Mah.İd.Br.04/270 sayılı yazısı.

5393 sayılı Belediye Kanununun 8. maddesi uyarınca, Akpazar belde belediyesi sınırları içerisine alınan, İlimiz Mazgirt İlçesi Güneşdere ve Kuşçu köylerinin, aynı Kanununun 9. maddesi gereğince, Akpazar Belde Belediye Meclisinin 08.12.2006 tarih ve 2006/10 sayılı kararı ile isimlerinin "Güneşdere Mahallesi" ve "Kuşçu Mahallesi" olarak belirlenen ve İlçe Kaymakamlığının ilgi sayılı yazısı ile uygun görülerek, Kanunun 9. maddesine göre Valilik Onayı talep edilmiştir.

5393 sayılı Belediye Kanununun 9. maddesinde" Belediye sınırları içerisinde mahalle kurulması, kaldırılması, birleştirilmesi, bölünmesi, adlarıyla sınırlarının tespiti ve değiştirilmesi, belediye meclisinin kararı ve Kaymakamın görüşü üzerine Valinin onayı ile olur" hükmüne yer verilmiştir.

5393 sayılı Belediye Kanununun 8. maddesi uyarınca, Akpazar Belde Belediyesinin sınırları içerisine alınan Güneşdere ve Kuşçu Köylerinin, yine aynı Kanunun 9. maddesi gereğince adlarının "Güneşdere Mahallesi" ve "Kuşçu Mahallesi" olarak tespit edilmesi hususunu;

Olurlarınıza arz ederim.

Hıdır TORUN
İl Mahalli İdareler Müdürü

Uygun Görüşle Arzederim.
14./12/2006
Zekai ERDEM
Vali Yardımcısı

OLUR
26/12/2006
Mustafa ERKAL
Vali

T.C.
TUNCELİ VALİLİĞİ
İl Mahalli İdareler Müdürlüğü

Sayı : B054VLK4620700-14/ 588 28/12/2006
Konu : Belediye sınırları içinde mahalle adlarının tespiti.

VALİLİK MAKAMINA
TUNCELİ

İlgi : Mazgirt Kaymakamlığının 28.12.2006 tarih ve Mah.İd.Br.04/278 sayılı yazısı.

5393 sayılı Belediye Kanununun 8. maddesi uyarınca, Akpazar belde belediyesi sınırları içerisine alınan, İlimiz Mazgirt İlçesine bağlı Örs, Güneyharman, Karabulut ve Elmalık köylerinin, aynı Kanununun 9. maddesi gereğince, Akpazar Belde Belediye Meclisinin 28.12.2006 tarih ve 2006/20 sayılı kararı ile isimlerinin "Örs Mahallesi", "Güneyharman Mahallesi", "Karabulut Mahallesi" ve "Elmalık Mahallesi" olarak belirlenen ve İlçe Kaymakamlığının ilgi sayılı yazısı ile uygun görülerek, Kanunun 9. maddesine göre Valilik Onayı talep edilmiştir.

5393 sayılı Belediye Kanununun 9. maddesinde" Belediye sınırları içerisinde mahalle kurulması, kaldırılması, birleştirilmesi, bölünmesi, adlarıyla sınırlarının tespiti ve değiştirilmesi, belediye meclisinin kararı ve Kaymakamın görüşü üzerine Valinin onayı ile olur" hükmüne yer verilmiştir.

5393 sayılı Belediye Kanununun 8. maddesi uyarınca, Akpazar Belde Belediyesinin sınırları içerisine alınan Örs, Güneyharman, Karabulut ve Elmalık Köylerinin, yine aynı Kanunun 9. maddesi gereğince adlarının "Örs Mahallesi", "Güneyharman Mahallesi", "Karabulut Mahallesi" ve "Elmalık Mahallesi" olarak tespit edilmesi hususunu;

Olurlarınıza arz ederim.

Hıdır TORUN
İl Mahalli İdareler Müdürü

Uygun Görüşle Arzederim.
28/12/2006
Salih GELGEÇ
Vali Yardımcısı V.

OLUR
29./12/2006
Mustafa ERKAL
Vali





Elmalık Mahallesi mahalle içi yol yapım çalışmaları





GÜNEŞDERE MEZARLIK YOLU STABİLİZE KAPLANDI







KARABULUT-GÜNEYHARMAN YOLU ESKİ VE YENİ HALİ





KARABULUT-GÜNEYHARMAN YOLU VE KARABULUT DERESINE MENFEZ YAPILDI KIŞ VE BAHAR AYLARINDA GEÇİLMEZLİĞİNE SON VERİLDİ





Eski Hali

Yeni Hali





Güneyharman-Karabulut Mahalleleri arası Yeni Yol açılarak 17 km.lik yol 2 km ye düşürüldü









Güneyharman-Karabulut Mah.leri arası yol açılması ve stabilize dökülmesi.





Güneşdere ve Örs Mahalleleri için 2618 mt. 150 lik 1644 mt. 200’ lük tripleks kanalizasyon boruları alınmış şebeke inşaatları tamamlanmıştır.





BELEDİYE HİZMET BİNASININ ESKİ VE YENİ HALİ









BELEDİYE HİZ. BİNASI ARKA ve YAN CEPHESİNİN ESKİ ve YENİ HALİ





Belediye Binasının İç ve Dış kısımları onarıldı Kamu binasına yakışır hale getirildi.





BELEDİYENİN 12 KONUTUNUN DIŞ CEPHELERİ BOYANDI PENCERELERİ PVC+ISICAM YAPILDI (Oturanlar kışın soğuğa karşı pencerelere dıştan naylon kapatıyordu.)



Eski Hali



Yeni Hali





Cami Yoluna dökülen hafriyat kaldırılmış 40 m^3 asfalt malzemesi dökülerek sıkıştırılmış, bordür yapılmıştır.





Cami Yoluna yıkılan enkaz kaldırılmış, asfalt malzemesi dökülerek sıkıştırılmış, bordür yapılmıştır.









Cami ye giden yolun eski ve yeni hali







Belde merkezinde Kanalizasyonun devamına 900 metre boru hattı döşenmiş ve atık su arıtma depolarına bağlanmıştır.









Kemerpınar Çeşmesi önü ve havuzu temiz bir görüntüye kavuşturulmuştur.





SATIN ALINARAK HİZMETE SUNULAN ARAÇ VE İŞ MAKİNELERİ

ERZİNCAN İL ÖZEL İDARESİNDEN SATIN ALINARAK MAKİNA PARKIMIZA İLAVE EDİLEN CSB 160 PALETLİ EKSKAVATÖR



DSİ GENEL MÜDÜRLÜĞÜNDEN 2007 YILINDA SATIN ALINAN MACK TREYLER ÇEKİCİSİ VE NAKLİYE TREYLERİ



TUNCELİ İL ÖZEL İDARESİNDEN SATIN ALINARAK MAKİNA PARKIMIZA İLAVE EDİLEN FIAT ALLIS FD 20 DOZER



TUNCELİ İL ÖZEL İDARESİNDEN SATIN ALINARAK MAKİNA PARKIMIZA İLAVE EDİLEN FIAT ALLIS FL 14 E PALETLİ YÜKLEYİCİ



YENİ SATIN ALINAN 4X4 KANAL KAZICI VE YÜKLEYİCİ İŞ MAKİNASI 2009 YILI EKİM AYINDA MAKİNA PARKIMIZA KATILDI



Not: Bu iş makinasını DMO peşin fiyatı ile Belediyemize vade farksız 10 ay vade ile satan Hidromek A.Ş. Yön. Kur. Bşk. Sayın Hasan Basri BOZKURT'a Teşekkür ederiz.

TUNCELİ İL ÖZEL İDARESİNDEN SATIN ALINAN 1986 MODEL KOMATSU GD 655 GREYDERİN BAKIM VE ONARIMI YAPILMIŞ HALİ



Not: Bu Greyder hurdaya ayrılacakken şifahi olarak 1.000 TL bedel ile 2007 de belediyemize verilmiş ancak 2009 da seçilen Tunceli İl Genel Meclisi ve Encümeni 30.000 TL fiyat belirlemiş, Greyder belediyemizce onarım yapıldığı için zorunlu olarak kabul edilmiştir.

2009 YILINDA SATIN ALINAN ÇİFT MORGLU CENAZE YIKAMA ARACI



Bu aracın alınmasında 7.500 TL Katkı Sağlayan İstanbul -Ümraniye Belediye Başkanı Sayın Hasan CAN'a Teşekkür Ediyoruz.



2009 YILINDA SATIN ALINAN HİDROLİK SIKIŞTIRMALI OTOMATİK YÜKLEMELİ ÇÖP KAMYONU

PİYASADAN SATIN ALINARAK ARAÇ PARKIMIZA İLAVE EDİLEN 46 KİŞİLİK O303 MERCEDES OTOBÜS



PERTEK BELEDİYESİNDEN SATIN ALINARAK ARAÇ PARKIMIZA İLAVE EDİLEN 29 KİŞİLİK OTOBÜS



PÜLÜMÜR BELEDİYESİNDEN SATIN ALINARAK ARAÇ PARKIMIZA İLAVE EDİLEN 23 KİŞİLİK OTOBÜS



BELEDİYEMİZE SATIN ALINAN 4X4 ARAZİ-BİNEK ARAÇ



JENERATÖRLÜ İLAÇLAMA MAKİNASI



EKİM 2012'DE SATIN ALINARAK ARAÇ PARKIMIZA KATILAN FATİH 180 İTFAİYE ARAZÖZÜ



ARALIK 2012'DE SATIN ALINARAK ARAÇ PARKIMIZA KATILAN FORD RANGER 4x4 ARAZİ ARACI



BELEDİYEMİZCE 2007 YILINDA YÜRÜTÜLEN ÇALIŞMALAR

1-ELMALIK MAHALLESİ İÇMESUYU ÇALIŞMASI :

- Projenin Resmi fiyatlarla yaklaşık Bedeli 22.319,43 YTL olup, Projeye "Beldes" kapsamında Bakanlıkça Gönderilen 8.465,00 YTL yardım ile Belediyemizin iş makineleri de kullanılarak pür-emanet yöntemle proje tamamlanmıştır.
- Projenin gerçekleştirilmesi sırasında drenaj ve isale hattı için 1.560 m³ kazı ve dolgu yapılmış, 65 mt. Ø 90 mm. Drenaj borusu, 62 mt. Ø 100/110 mm. 10 atü PVC boru kullanılmış ve mahalledeki çeşmeye bağlanmıştır.
- Elmalık , Güvercinlik mahallerine su sağlayan ve 134 mt'lik kuyuya düşen Derinkuyu pompası çıkarılarak faaliyete geçirilmiş mahallenin içme suyu sıkıntısı giderilmiştir.





ELMALIK MAHALLESİ İÇMESUYU ÇALIŞMASI





2-ÖRS MAHALLESİ İÇME SUYU KAYNAK TEMİNİ VE İSALE HATTI ÇALIŞMALARI:

✓Projenin Resmi fiyatlarla yaklaşık Bedeli 53.377,00 YTL olup, Projeye "Beldes" kapsamında Bakanlıkça Gönderilen 15.000,00 YTL yardım ile Belediyemizin iş makineleri de kullanılarak pür-emanet yöntemle proje tamamlanmıştır.

✓Projenin gerçekleştirilmesi sırasında drenaj ve isale hattı için 22.000 m^3 kazı ve dolgu yapılmış,

✓Ortaya çıkarılan 8 adet kaynakta 200 mt. Ø 90 mm.lik Drenaj borusu, İsale hattında 1.224 mt. Ø 80/ 90 mm. 10 atü, 1.446 mt Ø 65/ 75 mm. 10 atü PVC boru kullanılmış ve mevcut su deposuna bağlanmıştır.

✓Mevcut su deposunun dış kısmı toprak dolgu yapılarak içme suyunun sıcak ve soğuktan etkilenmesi önlenerek vatandaşların daha kaliteli su içmesi sağlanmıştır.





ÖRS MAHALLESİ İÇME SUYU KAYNAK TEMİNİ VE İSALE HATTI ÇALIŞMALARI





3-GÜNEŞDERE MAHALLESİ İÇME SUYU KAYNAK TEMİNİ VE İSALE HATTI ÇALIŞMALARI:

- Projenin Resmi fiyatlarla yaklaşık Bedeli 112.198,00 YTL olup, Projeye "Beldes" kapsamında Bakanlıkça Gönderilen 20.000,00 YTL yardım ile Belediyemizin iş makineleri de kullanılarak pür-emanet yöntemle proje tamamlanmıştır.
- Projenin gerçekleştirilmesi sırasında drenaj ve isale hattı için 25.000 m³ kazı ve dolgu yapılmış,
- Ortaya çıkarılan 7 adet kaynakta, 440 mt. Ø 90 mm. Drenaj borusu, İsale hattında 3.504 mt. Ø 80/ 90 mm. 6 atü, 925 mt. Ø 50/ 63 mm. 10 atü PVC boru kullanılmış ve su deposuna bağlanmıştır.
- Mevcut su deposunun dış kısmı toprak dolgu yapılarak içme suyunun sıcak ve soğuktan etkilenmesi önlenerek vatandaşların daha kaliteli su içmesi sağlanmıştır.





GÜNEŞDERE MAH. İÇME SUYU KAYNAK TEMİNİ ÇALIŞMALARI







Kaynak ve isale hatının bir kısmından görünüm

Kaynak ve isale hatının başka bir kısmından görünüm

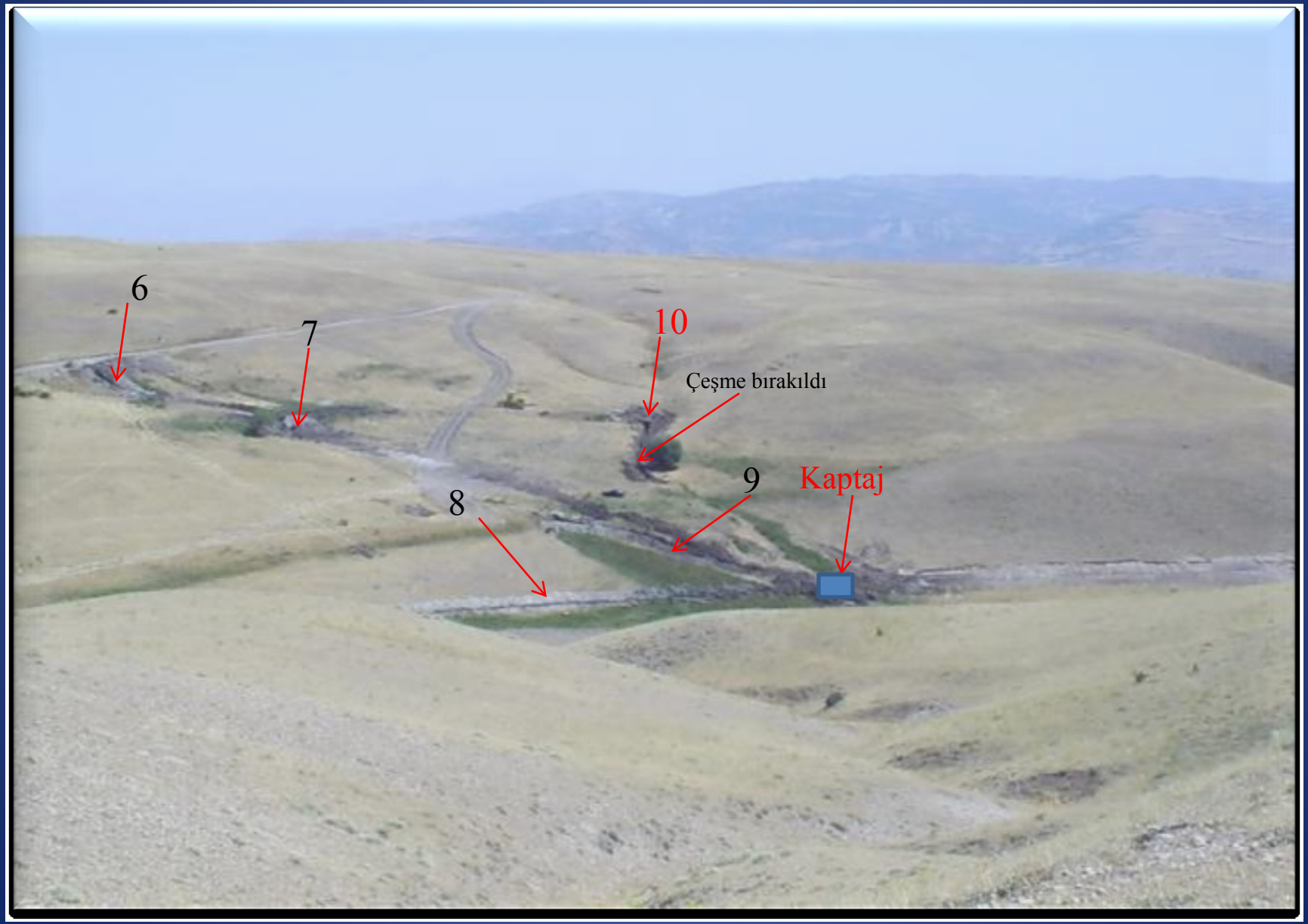





GÜNEŞDERE MAHALLESİ ARAZİDE DRENAJLA ÇIKARILAN KAYNAKLAR



4-KARABULUT MAHALLESİ İÇME SUYU KAYNAK TEMİNİ VE İSALE HATTI ÇALIŞMALARI:

- **Projenin Resmi fiyatlarla yaklaşık Bedeli 34.695,00 YTL olup, Projeye "Beldes" kapsamında Bakanlıkça Gönderilen 20.000,00 YTL yardım ile Belediyemizin iş makineleri de kullanılarak pür-emanet yöntemle proje tamamlanmıştır.**
- **Projenin gerçekleştirilmesi sırasında drenaj ve isale hattı için 3.000 m³ kazı ve dolgu yapılmış,**
- **Ortaya çıkarılan 2 adet kaynakta 60 mt. Ø 90 mm. Drenaj borusu, İsale hattında 580 mt. Ø 50/ 63 mm. 10 atü PVC boru kullanılmış, kaynağın biri su deposuna bağlanmış, diğer kaynak Mahallenin mezarlığına getirilmiştir.**
- **Mevcut su deposunun dış kısmı toprak dolgu yapılarak içme suyunun sıcak ve soğuktan etkilenmesi önlenerek vatandaşların daha kaliteli su içmesi sağlanmıştır.**





KARABULUT MAHALLESİ İÇME SUYU KAYNAK TEMİNİ VE İSALE HATTI ÇALIŞMALARI





5-KUŞÇU MAHALLESİ İÇME SUYU KAYNAK TEMİNİ VE İSALE HATTI ÇALIŞMALARI:

- Projenin Resmi fiyatlarla yaklaşık Bedeli 221.579,66 YTL olup, Proje Belediyemizin iş makineleri kullanılarak pür-emanet yöntemle proje tamamlanmıştır.
- Projenin gerçekleştirilmesi sırasında drenaj ve isale hattı için 14.000 m³ kazı ve dolgu yapılmış,
- Ortaya çıkarılan 6 adet kaynakta 600 mt. Ø 90 mm. Drenaj borusu, İsale hattında 2634 mt. Ø 80/ 90 mm. 10 atü, 1.980 mt. Ø 50/ 63 mm. 10 atü PVC boru kullanılmış ve su deposuna bağlanmıştır.



KUŞÇU MERKEZ MAHALLESİ İÇME SUYU KAYNAK TEMİNİ ÇALIŞMALARI









KUŞÇU MERKEZ MAHALLESİ İÇME SUYU KAYNAK TEMİNİ ÇALIŞMALARI





KUŞÇU MEZRASI ÇEŞME SUYU KAYNAK TEMİNİ VE ÇEŞMEYE İSALE ÇALIŞMALARI





6-AKPAZAR ÇARŞIBAŞI MAHALLESİ MERKEZ İÇME SUYU İSALE HATTI ÇALIŞMASI:

✓ Projenin Resmi fiyatlarla yaklaşık Bedeli 87.527,04 YTL olup, Projeye Bakanlıkça Gönderilen 5.787,55YTL yardım ile gerekli PVC boru satın alınmış, Belediyemizin iş makineleri de kullanılarak pür-emanet yöntemle proje tamamlanmıştır.

✓ Projenin gerçekleştirilmesi sırasında isale hattı için 1.100 m³ kazı ve dolgu yapılmış, Depo ile Belediye binası arasındaki isale hattında asbest boru devreden çıkarılmış ve 400 mt. Ø 100/ 110 mm. 10 atü PVC boru kullanılarak şehir şebekesine bağlanmıştır.

✓ Afet konutlarının kanalizasyon şebekesinin Atıksu arıtma deposuna bağlantı için Ø 200mm'lik Kanalizasyon boruları satın alınmış 2008 yılında bağlantı yapılacaktır.

AKPAZAR ÇARŞIBAŞI MAHALLESİ MERKEZ İÇME SUYU İSALE HATTI ESBES BORU İPTAL EDİLEREK PVC BORU DÖŞENDİ





7- KIZILCIK KÖYÜ İÇMESUYU ÇALIŞMASI:

- Komşu köyümüz olan Kızılcık köyünün içme suyu yetersizliği belediyemiz iş makineleri çalıştırılmak suretiyle kaynak temini için drenaj çalışması yapılmış ve ortaya çıkarılan 3 kaynak köy içme suyu kaptajına bağlanmış ve bu köyümüzün içme suyu sorunu çözülmüştür.
- Mevcut su deposunun dış kısmı toprak dolgu yapılarak içme suyunun sıcak ve soğuktan etkilenmesi önlenerek vatandaşların daha sağlıklı su içmesi sağlanmıştır.
- Bu projede yaklaşık 3.000 m^3 kazı ve dolgu yapılmıştır.
- Kızılcık Köyü Muhtarlığı Belediyemize 1.000,00 YTL akaryakıt katkı bedeli ödemiştir.

KIZILCIK KÖYÜ İÇME SUYU KAYNAK TEMİNİ ÇALIŞMALARI













B- YOL YAPIM ÇALIŞMALARI

1-ELMALIK MAH.-GÜVERCİNLİK YOL GENİŞLETME ÇALIŞMALARI:

- Elmalık Mahallesine bağlı Güvercinlik mezrasının yolu Belediyemize ait Dozerle genişletildi,
- Sulama suyu geçitlerine borular döşendi,
- Mahalle içindeki dereye 600 mm. beton borular döşendi,
- Stabilize çekilerek serilip sıkıştırıldı,
- Dere üzerindeki köprünün üst ve yanlarının dolgusu yapıldı,
- 1600 m^3 Asfalt altı temel malzeme 25 km. mesafeden çekilerek serilip sıkıştırılarak asfalt kaplamaya hazır hale getirildi,
- Asfalt kaplaması gerekmektedir.





ELMALIK MAH.-GÜVERCİNLİK YOL GENİŞLETME ÇALIŞMALARI





ELMALIK MAH.-GÜVERCİNLİK YOLUNUN YENİ HALİ





ELMALIK MAH.-GÜVERCİNLİK YOLU ASFALT ATILMAYA HAZIR HALE GETİRİLMİŞ, ANCAK VERİLEN SÖZLERE RAĞMEN KARAYOLLARI BÖLGE MÜDÜRLÜĞÜNE 2 KM. LİK YOL ASFALT YAPTIRILAMAMIŞTIR

GÜNEYHARMAN-KARABULUT MAHALLELERİ ARASI YOL YAPIMI VE MENFEZ ÇALIŞMASI





C– KANALİZASYON ÇALIŞMALARI

1-ÖRS MAHALLESİ KANALİZASYON PROJESİ:

❖Projenin Resmi fiyatlarla yaklaşık Bedeli 190.950,24 YTL olup,

❖Projeye Bakanlıkça Gönderilen 18.000,00 YTL yardım ile Resmi fiyatla **70.091,77** YTL'lik tripleks kanalizasyon boruları **18.000,00** YTL bedelle satın alınmış,

❖Kanalizasyon inşaatına Belediyemizce pür-emanet yöntemle başlanmış, şebeke inşaatı 2008 yılında tamamlanmış, Atıksu arıtma deposu 2009 yılında yapılmıştır.

Örs Mahallesi Kanalizasyonu için satın alınan borular döşendi



ÖRS MAHALLESİ KANALİZASYON ÇALIŞMALARI





2-GÜNEŞDERE MAHALLESİ KANALİZASYON PROJESİ:

Projenin Resmi fiyatlarla yaklaşık Bedeli 173.286,45 YTL olup,

Projeye Bakanlıkça Gönderilen 12.000,00 YTL yardım ile Resmi fiyatla 46.728,80 YTL'lik tripleks kanalizasyon boruları 12.000,00 YTL bedelle satın alınmış,

Belediyemizin iş makineleri kullanılarak pür-emanet yöntemle 2008 yılında Kanalizasyon Şebekesi tamamlanmıştır.

Güneşdere Mahallesi Kanalizasyonu için satın alınan borular döşendi.



3-KUŞÇU MAHALLESİ KANALİZASYON PROJESİ:

Projenin Resmi fiyatlarla yaklaşık Bedeli 253.042,92 YTL olup,
Projeye Devlet Planlama Teşkilatınca Gönderilen 12.000,00 YTL yardım ile Resmi fiyatla **94.113,11** YTL'lik 3.668 mt. tripleks kanalizasyon boruları **18.714,97** YTL bedelle satın alınmış,
Belediyemizin iş makineleri de kullanılarak pür-emanet yöntemle 2008 yılında kanalizasyon şebekesi tamamlandı. 2009 yılında 500 kişilik fiziki arıtmalı fosseptik deposu da tamamlanarak hizmete sunuldu

KUŞÇU MAHALLESİ İÇİN SATIN ALINAN KANALİZASYON BORULARI DÖŞENDİ.





4-ELMALIK MAHALLESİ KANALİZASYON PROJESİ:

Elmalık Mahallesi ve Güvercinlik Mezrası Kanalizasyon projesi hazırlanmış olup yaklaşık bedeli 318.879,44 YTL'dir.

Projenin yapımı için 829 m. Ø 150 mm., 4.964 m. Ø 200 mm. Tripleks boru Resmi fiyatla **129.378,00** TL iken **27.607,95** TL'ye satın alınmış ve döşenmiştir.

5-GÜNEYHARMAN MAHALLESİ KANALİZASYON PROJESİ:

Güneyharman Mahallesi Kanalizasyon projesi hazırlanmış olup yaklaşık bedeli 345.206,47 TL'dir.

Projenin yapımı için 592 m. Ø 150 mm., 5.628 m. Ø 200 mm. Tripleks boru Resmi fiyatla **136.986,**00 TL iken **28.233**,65 TL'ye satın alınmış ve döşenmiştir. Atıksu arıtma deposu yapılmıştır.

6-KARABULUT MAHALLESİ KANALİZASYON PROJESİ:

Karabulut Mahallesi Kanalizasyon yaklaşık bedeli 286.089,93 TL'dir..

Projenin yapımı için Tripleks borular Resmi fiyatla **87.276,**00 TL iken **16.836,35** TL'ye satın alınmış ve döşenmiştir. 2009 yılında Şebeke inşaatı % 90 oranında tamamlanmış olup 2010 yılında Atıksu arıtma deposu da yapılacaktır.

D- MENFEZ ÇALIŞMALARI





KARABULUT MAHALLESİ KÖY İÇİ DERESİNE MENFEZ YAPIM ÇALIŞMALARI



KARABULUT MAHALLESİ DERELERİNE MENFEZ YAPIMI ÇALIŞMALARI





KARABULUT DERESİNE MENFEZ YAPILIRKEN





KARABULUT DERESİ MENFEZ YAPILMIŞ HALİ





KARABULUT MAHALLESİ MENFEZ ÜSTÜ YANLARI YAPILDI.









AKPAZAR ANAYOL MELİ DERESİ MENFEZ ÇALIŞMASI





E- SULAMA SUYU ÇALIŞMALARI

- **1- KUŞÇU MAHALLESİ MEZRA SULAMA SUYU İSALE HATTI:**
- Kuşçu mahallemize bağlı mezranın sulama suyunda kullanılan kaynaklarında drenaj çalışması yapılarak kaynak arttırılmış ve 600 m. 100 mim'lik ve 200 mim'lik borular döşenerek sulama havuzuna bağlanmıştır.

KUŞÇU MAHALLESİ MEZRASI SULAMA VE İÇME SUYU KAYNAK TEMİNİ VE İSALE HATTI ÇALIŞMALARI





KUŞÇU MAHALLESİ MEZRASI SULAMA VE İÇME SUYU KAYNAK TEMİNİ VE İSALE HATTI ÇALIŞMALARI





2- AKPAZAR OVASI SULAMA PROJESİ:

Belediyemiz ve 10 köyün birlikte kurulan Sulama Birliği Akpazar ovası sulama projesinin takipçisi olmuş, Planlama raporu DSİ Genel Müdürlüğünce revize edilerek onaylanmış, DSİ Genel Müdürlüğünce 2007 yılı yatırım programına alınmış, Proje yapımı DSİ Bölge Müdürlüğünce Ağustos 2007 ayında ihale edilmiş. Yüklenici firma Proje yapım çalışmasına başlamış, Proje tamamlanma aşamasında olup 2010 yılında inşaat ihalesinin yapılması beklenmektedir.


AKPAZAR OVASI SULAMA BİRLİĞİ KURUCU ÜYELERİ TOPLU HALDE

AKPAZAR OVASI SULAMA BİRLİĞİ KURULUŞ TOPLANTISI YAPILDI









SULAMA BİRLİĞİ KURUCU ÜYELERİ





AKPAZAR OVASI SULAMA BİRLİĞİ (AKOVA) Bakanlar Kurulunun 04/01/2006 Tarih ve 2006/9941 sayılı Kararı ile onaylanmış 01.02.2006 Tarih ve 26067 sayılı Resmi Gazetede yayımlanmıştır.

4/1/2006 Tarihli ve 2006/9941 Sayılı
Kararnamenin Eki
LİSTE

SIRA NO	İLİ	MERKEZİ	BİRLİĞİN ADI
01	ANTALYA	Antalya İli Finike İlçesi	Finike Belediyeleri İtfaiye Birliği
02	ANTALYA	Serik İlçesi Aşağıoba Köyü	Aksu-Sahil Sulama Birliği
03	ANTALYA	Antalya İli Serik İlçesi	Deniztepesi Pompaj Sulama Birliği
04	AYDIN	Karacasu İlçesi Yolaltı Köyü	Aydın İli Karacasu İlçesi 1 Nolu Köylere Su Götürme Birliği
05	BALIKESİR	Kepsut İlçesi Nusret Köyü	Balıkesir İli Kepsut İlçesi Nusret Köyü Sulama Birliği
06	GİRESUN	Giresun İl Merkezi	Giresun İli Katı-Sıvı Atık ve İçme Suları Birliği
07	GÜMÜŞHANE	Gümüşhane İl Merkezi	Gümüşhane Yerel Yönetimler Birliği
08	IĞDIR	Iğdır İl Merkezi	Iğdır İli Çevre Hizmetleri Birliği
09	MERSİN	Mersin İli Iğdır Köyü	Uçtepe Bahşiş sulama Birliği
10	KIRKLARELİ	Kırklareli İl Merkezi	Kırklareli Yerel Yönetimleri Katı Atık Tesisleri Yapma ve İşletme Birliği (KIRK KAB I)
11	KÜTAHYA	Kütahya Merkez İlçe	Kütahya İli Yerel Yönetimler Katı Atık Bertaraf Tesisleri Yapma ve İşletme Birliği
12	MUŞ	Muş İli Malazgirt İlçesi	Malazgirt Bulanık Sulama Birliği
13	SİVAS	Sivas İl Merkezi	Sivas Merkez ve Çevre Belediyeler Katı Atık Yönetimi Birliği
14	TOKAT	Tokat İl Merkezi	Tokat-Turhal-Zile-Pazar Katı Atık Yönetim Birliği
15	TUNCELİ	Tunceli İli Akpazar İlçesi	Akpazar Ovası Sulama Birliği

F- TOPLU KONUT ÇALIŞMALARI

Beldemizde dar gelirli ve konutu bulunmayan vatandaşların konut sahibi olmalarını sağlamak amacıyla Toplu Konut İdaresi Başkanlığı (TOKİ) Beldemizde 100 konut ve 1 adet Sağlık ocağının İnşaat işi ihale edilmiş, Yüklenici Firma ile sözleşme imzalanmış, Yer teslimi yapılmış, 2010 yılı ilkbaharında Müteahhit Firma inşaatlara başlayacaktır.

KİK İHALE BİLGİ FORMU

İhale Kayıt No: 2009/79379

Bağlı/İlişkili/İlgili Olduğu En Üst İdare	: KİTLER
Bağlı Olduğu İdare	: TOPLU KONUT İDARESİ BAŞKANLIĞI
İhaleyi Yapan İdare Adı	: T.C. BAŞBAKANLIK TOPLU KONUT İDARESİ BAŞKANLIĞI
İl - İlçe	: ANKARA -ÇANKAYA

İşin Tanımı	:TUNCELİ MAZGİRT AKPAZAR BELDESİ 100 KONUT, 1 ADET SAĞLIK OCAĞI İLE ALTYAPILARI VE ÇEVRE DÜZENLEMESİ
İhale Türü - Usulü	:YAPIM-ACIK
İhale Onay Yetkilisi - Onay Tarihi	:BAŞKAN - 26.05.2009
İhale KİK Kapsamında mı ?	:EVET
İlanın Şekli	:KAMU İHALE BÜLTENİ VE YEREL GAZETELER
İşin Yapılacağı Yer	:Akpazar-Mazgirt / TUNCELİ
İhale Yeri - Tarihi - Saati	:T.C. Başbakanlık Toplu Konut İdaresi Başkanlığı Bilkent Plaza B-1 Blok 06530 Bilkent Çankaya / ANKARA - 24.07.2009 - 10:00

Sözleşme İmzalanan	Yaklaşık Maliyet	Sözleşme Bedeli	En Yüksek Teklif	En Düşük Teklif	Sözleşme Tarihi
POLAT KUYUMCULUK İNŞ. GIDA İTL.İHR. PAZL. SAN. VE TİC. LTD.Ş(73******51)	6.606.135 TL	4.686.849 TL	4.817.000 TL	4.686.849 TL	31.08.2009





ŞEVKİ-ŞATOĞLU ÇEŞMESİ KAYNAK ARTIRMA ÇALIŞMALARI





ŞEVKİ MAHALLESİ İÇME SUYU KAYNAK TEMİNİ VE İSALE HATTI ÇALIŞMALARI







AKPAZAR KEMERPINAR ÇEŞMESİNE KAYNAK TEMİNİ VE İSALE HATTI ÇALIŞMALARI





YENİCE MAHALLESİ (ZERİ YOLU MEVKİİ) KAYNAK TEMİNİ VE İSALE HATTI ÇALIŞMALARI







GÜNEYHARMAN MAHALLESİNE ALINAN KANALİZASYON BORULARI DÖŞENDİ





KARABULUT MAHALLESİNE ALINAN KANALİZASYON BORULARI DÖŞENDİ









ÇARŞIBAŞI VE DİĞER MAHALELERE ALINAN BORULARIN BİR KISMI

ELMALIK MAHALLESİNE ALINAN KANALİZASYON BORULARI DÖŞENDİ





ELMALIK MAH -GÜVERCİNLİK MEZRASINA ALINAN KANALİZASYON BORULARI DÖŞENDİ.





GÜNEYHARMAN MAHALLESİ İÇME SUYU SONDAJ ÇALIŞMASI BAŞLARKEN



GÜNEYHARMAN MAH. DE SONDAJLA ÇIKARILAN İÇME SUYU 213 MT. YÜKSEKLİKTEKİ DEPOYA BAĞLANDI.







ÖRS MAHALLESİ İÇME SUYU ÇALIŞMASI BAŞLATILIRKEN

Akpazar'da Bilgi ve Kültür Yarışması Yapıldı Kaymakam Mehmet Ali Gürbüz' den Eğitime Teşvik





Mazgirt'te "İlköğretim Okulları Yarışıyor" Mazgirt İlçe Milli Eğitim Müdürlüğünce Mazgirt bölgesinde ilköğretim okulları arasında bilgi kültür yarışması düzenlendi.

Hasan Ali Yücel Yatılı İlköğretim Bölge Okulu Çok Amaçlı Salonunda düzenlenen Mazgirt bölgesi yarışıyor. Burada düzenlenen yarışmaya Mazgirt Kaymakamı Mehmet Ali Gürbüz, Milli Eğitim Müdürü Muhammet Şahinkaya, Akpazar Belediye Başkanı Ali Aydın, Mazgirt İlçe Milli Eğitim Müdürü Murat Pınar, Mazgirt bölgesi bağlı İlköğretim Okul idareci ve öğretmenleri katıldı. Mazgirt İlçesine bağlı 4 İlköğretim ve 2 Yatılı İlköğretim Bölge Okulunun katıldığı yarışmaya ilgi yoğundu. Saygı duruşu ve İstiklal Marşı'nın okunmasının ardından Hasan Ali Yücel YİBO Müdür Yardımcısı Taner Canpolat'ın sunumuyla yarışma başladı.





Bilgi Kültür Yarışmasında birinci gelen Mimar Sinan İlköğretim Okulu 3 adet yarım Cumhuriyet Altını ödüllerini Kaymakam Mehmet Ali GÜRBÜZ'den aldılar. İlde Sportif faaliyetlerde birinci gelenler 3 adet çeyrek Altın ödüllerini İl Milli eğitim Müdürü Muhammet ŞAHİNKAYA'dan, İl de düzenlenen satranç yarışmalarında dereceye girenlere 3 adet çeyrek Altın ayrıca her öğrenciye 100.YTL de Akpazar Belediye Başkanı Ali AYDIN tarafından verildi.



Saat 10:30’ da başlayan Bilgi Kültür Yarışmasında 15 soru soruldu. Bilgi yarışmasında öğrenciler heyecanlanırken idareci ve öğretmenler daha çok heyecanlandı.

Kaymakam Mehmet Ali Gürbüz bir konuşma yaptı. "Yarışmada hangi okul birinci gelirse gelsin bizim için bütün okullarımız birincidir diyerek öğrencilere moral verdi. Hayatın her alanı yarışma ile başlar medeni cesareti gösterip, buraya gelen çocuklarımızı tebrik ediyorum centilmence bir yarışma yapıldı” dedi.

Yarışma sonunda Mimar Sinan İlköğtetim Okulu 120 puanla birinci olurken, Hasan Ali Yücel Yatılı İlköğretim Bölge Okulu 90 puanla ikinci, Göktepe ve Bulgurcular Y.İ.B.O. 70’er puan alarak 3. Akpazar İlköğretim Okulu 60 puan alarak 4. ve Darıkent İlköğretim Okulu ise 30 puan alarak sonuncu oldu.

Kaymakam Mehmet Ali Gürbüz, Mazgirt Bölgesinde 8. sınıf öğrencilerine, Fen Lisesini kazanan her öğrenciye birer Diz üstü Bilgisayar, Anadolu Lisesini kazananlara ise birer Cumhuriyet Altını alacak sözünü verdi. Kaymakam Mehmet Ali Gürbüz ve beraberindekiler Jüri üyeleri Hasan Taşkın, Abbas Cemal Asal, Durdu Karahan, Ali Güner, Murat Doğan, öğretmen ve öğrencileri tebrik ederek saat 11:50’de okuldan ayrıldılar.

18.04.2008 Yaşar ÇİÇEK

http://tunceli.meb.gov.tr/eskisite/yenihaberler/MazirtilcesiBilgiKulturYar%C4%B1smasiDuzenledi.htm

YENİ ALINAN OTOMATİK YÜKLEMELİ HİDROLİK SIKIŞTIRMALI ÇÖP KAMYONU



YENI SATIN ALINAN MORGLU CENAZE YIKAMA ARACI



Bu aracı alınmasında Katkılarından dolayı İstanbul -Ümraniye Belediye Başkanı Sayın Hasan CAN'a Teşekkürlerimizi sunuyoruz.

Kuşçu Mahallesi Atık Su Arıtma Deposu Yapılarak Hizmete Sunuldu.



DEPO YERİ KAZISI YAPILDI



TEMEL HATIL BETONU DÖKÜLÜYOR



HAZIR BETON POMPASI VE MİKSERLER BETON DÖKÜYOR



PERDE DEMİRLERİ BAĞLLANIYOR

Kuşçu Mahallesi Atık Su Arıtma Deposu Yapılırken



PERDE KALIPLARI BAĞLLANIYOR



BETON ATILMIŞ HALİ





Elmalık Mahallesi Kanalizasyon Şebekesi ve Atık Su Arıtma Deposu Yapıldı.





ÇARŞIBAŞI MAHALLESİ YENİCE VE ŞEVKİ MEZRALARINDA İKİ ADET DERİN KUYU AÇILARAK 6 LT/S SU TEMİN EDİLEREK İÇME SUYU DEPOLARINA BAĞLANDI.

YENİCE VE ŞEVKİ MEZRALARI İÇME SUYU İÇİN YAPILAN 84 MT SONDAJ SONUNDA KÖRPINAR MEVKİİNDE ÇIKARILAN İÇME SUYU



ŞEVKİ MEZRASI KÖY İÇİNDE YAPILAN 54 MT SONDAJ SONUNDA ÇIKARILAN İÇME VE SULAMA SUYU





Güneyharman Mahallesi Kanalizasyon Şebekesi ve Atık Su Arıtma Deposu Yapıldı.









Güneyharman Mahallesi Atık Su Arıtma Deposu Yapıldı.









Ors Mahallesi Atık Su Arıtma Deposu Yapıldı.





Karabulut Mahallesi Kanalizasyon Şebekesi İnşaatına Başlandı. Kanalizasyon şebekesi %95 oranında tamamlandı.





AFET KONUTLARI, ANADOLU ÖĞRETMEN LİSESİ VE TUĞLA FABRİKASI





2009 MUNZUR KÜLTÜR VE DOĞA FESTİVALİNDEN AKPAZAR KONSER GÖRÜNTÜLERİ



2009 MUNZUR KÜLTÜR VE DOĞA FESTİVALİNDEN AKPAZAR KONSER GÖRÜNTÜLERİ



AKPAZAR ÇARŞIBAŞI MAH. YOL ASFALT KAPLAMA ÇALIŞMASI



AKPAZAR ÇARŞIBAŞI MAH. YOL ASFALT KAPLAMA ÇALIŞMASI



AKPAZAR ÇARŞIBAŞI MAH. YOL ASFALT KAPLAMA ÇALIŞMASI



AKPAZAR ÇARŞIBAŞI MAH. YOL ASFALT KAPLAMA ÇALIŞMASI



AKPAZAR ÇARŞIBAŞI MAH. YOL ASFALT KAPLAMA ÇALIŞMASI



2009 yılı Cumhuriyet Bayramı Kutlama Töreninde Akpazar İlköğretim Okulu, Akpazar Süleymanpaşa Lisesi ve Akpazar Anadolu Öğretmen Lisesi Öğretmen ve Öğrencileri





BELEDİYEMİZ OTOBÜSLERİ İLE İLKÖĞRETİM VE LİSE ÖĞRENCİLERİ AYLIK 25 TL, AYNI AİLEDEN 2.3. ÖĞRENCİLER 12,50 TL ÜCRETLE 6 MAHALLEMİZDEN GÜNLÜK OLARAK TAŞINIYOR



CUMHURİYET BAYRAMI TÖRENİ SONRASI ÖĞRENCİLER BELEDİYEMİZ OTOBÜSLERİ İLE TAŞINIRKEN



CUMHURİYET BAYRAMI TÖRENİ SONRASI ÖĞRENCİLER BELEDİYEMİZ OTOBÜSLERİ İLE TAŞINIRKEN

Valimiz Sayın Mustafa TAŞKESEN Beldemizi ziyaret ederek incelemelerde bulundu. Çalışmalar hakkında Sayın Valimize Belediye Başkanı Ali AYDIN tarafından brifing verildi.



Valimiz Sayın Mustafa TAŞKESEN Beldemizi ziyaret ederek incelemelerde bulundu.



Valimiz Sayın Mustafa TAŞKESEN Tuğla fabrikasında incelemelerde bulundu.



BAŞBAKANLIK TOPLU KONUT İDARESİ BAŞKANLIĞINCA (TOKİ) AKPAZAR'DA YAPTIRILACAK OLAN 100 KONUT VE 800 M2 LİK YENİ SAĞLIK OCAĞI İNŞAATLARI VE ALTYAPI VE ÇEVRE DÜZENLEMESİ İŞLERİ İHALE EDİLDİ, MÜTEAHHİT FİRMAYA YER TESLİMİ YAPILDI.

TOKI TARAFINDAN IHALESI YAPILAN AKPAZAR ÇARŞIBAŞI MAHALLESİNDEKİ 68 KONUT VE 1 ADET SAĞLIK OCAĞININ YERLEŞİM PLANI.

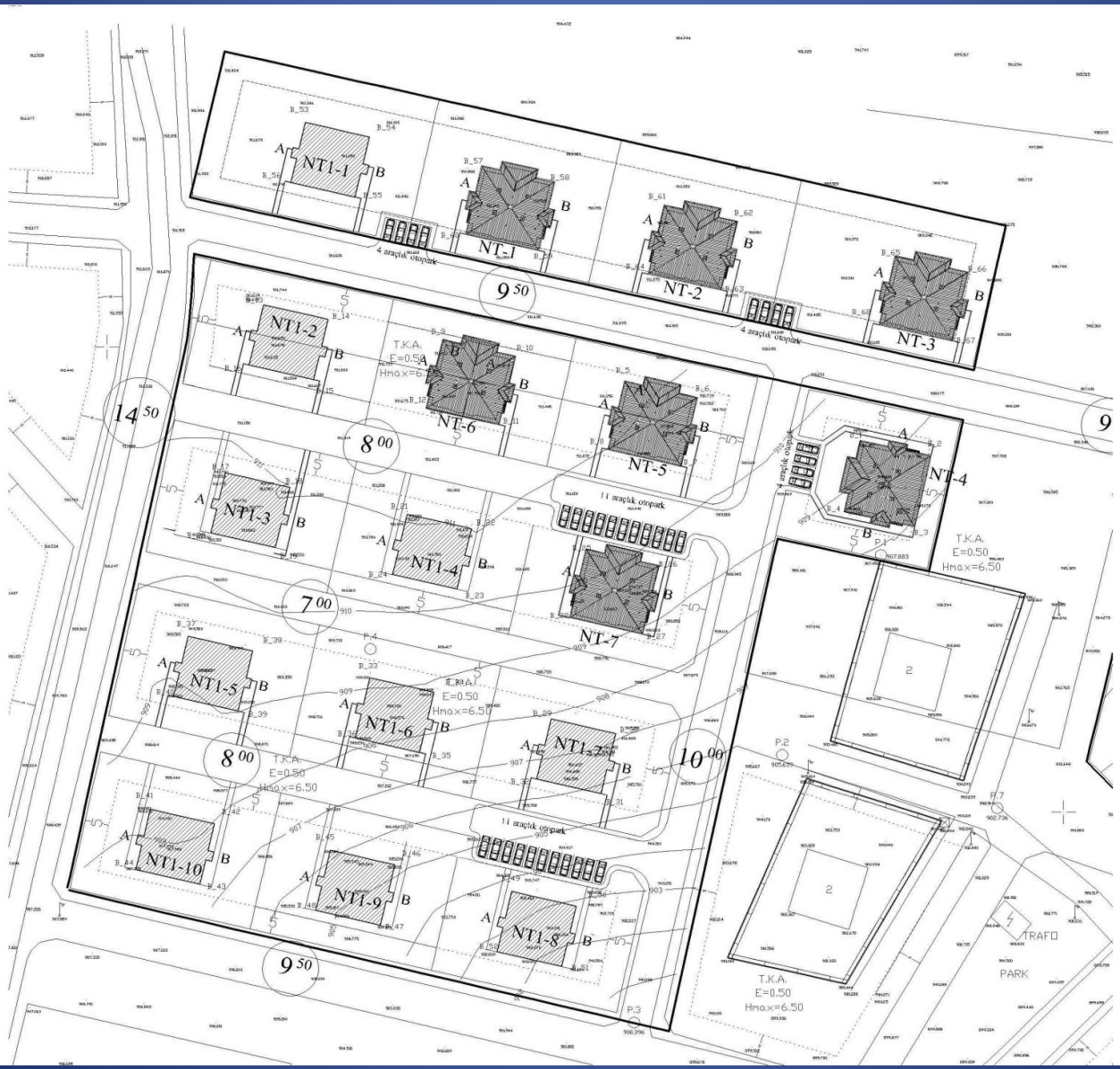

HALİHAZIR HARİTA



AKPAZAR OVASI SULAMA PROJESİ HARİTASI

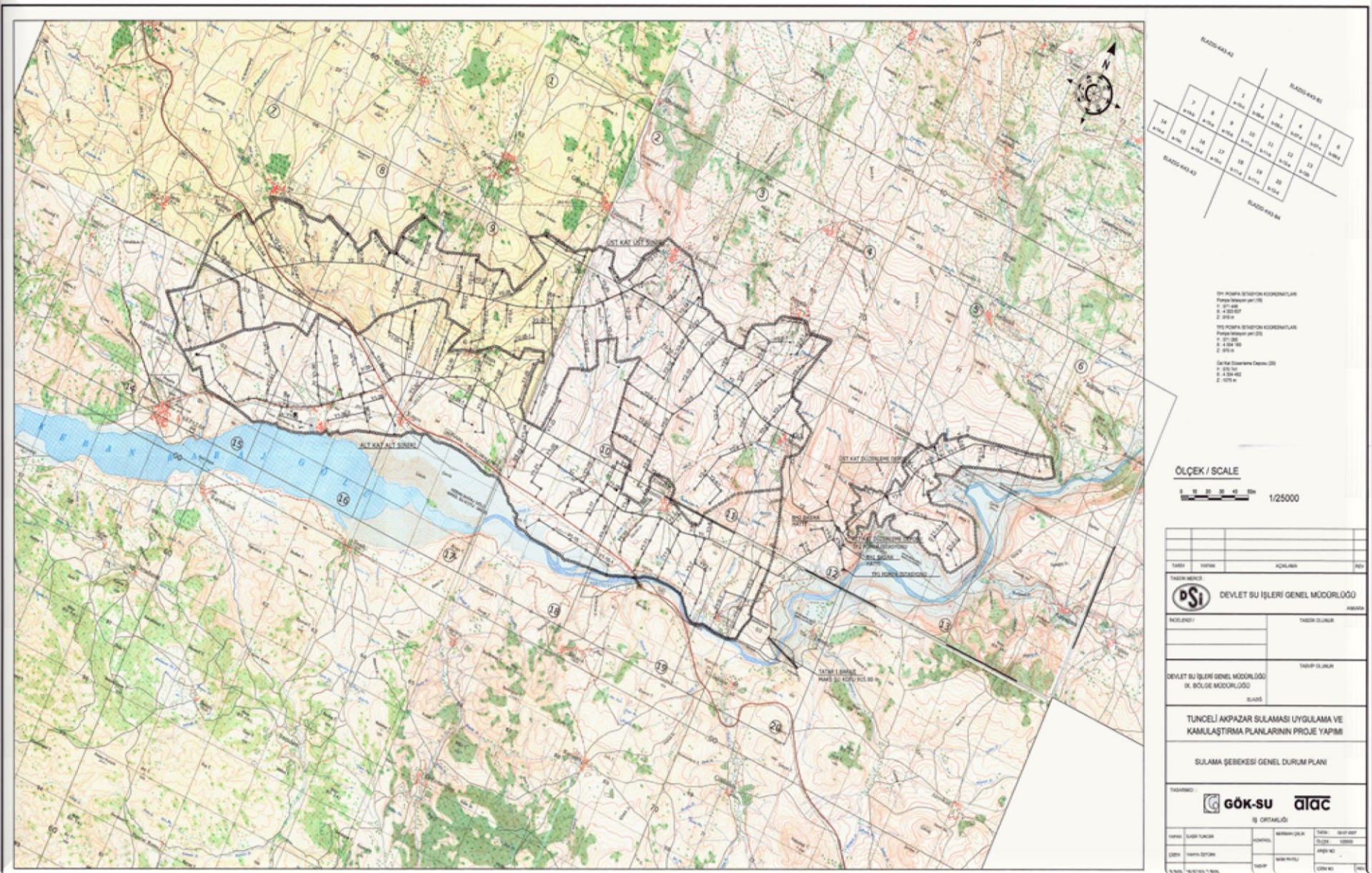

İL ÖZEL İDARESİNCE BELEDİYEMİZE SATILAN 1986 MODEL KOMATSU GREYDER'IN BAKIM VE ONARIMI YAPILARAK HİZMETE SUNULMUŞTUR.



Not: Bu Greyder hurdaya ayrılacakken şifahi olarak 1.000 TL bedel ile 2007 de belediyemize verilmiş ancak 2009 da seçilen Tunceli İl Genel Meclisi ve Encümeni 30.000 TL fiyat belirlemiş, Greyder belediyemizce onarım yapıldığı için zorunlu olarak kabul edilmiştir .

İL ÖZEL İDARESİNCE BELEDİYEMİZE SATILAN 1986 MODEL KOMATSU GREYDER'IN BAKIM VE ONARIMI YAPILMIŞ HALİ



YENİ SATIN ALINAN 4X4 KANAL KAZICI VE YÜKLEYİCİ İŞ MAKİNASI 2009 YILI EKİM AYINDA MAKİNA PARKIMIZA KATILDI




AKPAZAR BELEDİYESİ
AKPAZAR BELEDİYESİ
HİDROMEK
AKPAZAR BELEDİYESİ



100 ADET 400 LİTRELİK GALVANİZLİ OTOMATİK YÜKLEMELİ KAMYONA UYGUN ÇÖP KONTEYNERİ SATIN ALINARAK 7 MAHALLEMİZDEN SERİ BİR ŞEKİLDE ÇÖPLERİN TOPLANMASI SAĞLANACAK.





KARABULUT MAHALLESİ KANALİZASYON YAPIM ÇALIŞMALARI









KARABULUT MAHALLESİ KANALİZASYON YAPIM ÇALIŞMALARI









KARABULUT MAHALLESİ KANALİZASYON YAPIM ÇALIŞMALARI









KARABULUT MAHALLESİ KANALİZASYON YAPIM ÇALIŞMALARI







GÜNEYHARMAN MAHALLE İÇİ YOL YAPIM ÇALIŞMALARI









GÜNEYHARMAN MAHALLE İÇİ YOL YAPIM ÇALIŞMALARI









GÜNEYHARMAN MAHALLE İÇİ YOL YAPIM ÇALIŞMALARI









GÜNEYHARMAN MAHALLE İÇİ YOL YAPIM ÇALIŞMALARI









GÜNEYHARMAN MAHALLE İÇİ YOL YAPIM ÇALIŞMALARI









ORS MAHALLESİ İÇİ YOL YAPIM ÇALIŞMALARI









ÖRS MAHALLESİ İÇİ YOL YAPIM ÇALIŞMALARI









ORS MAHALLESİ IÇI YOL YAPIM ÇALIŞMALARI







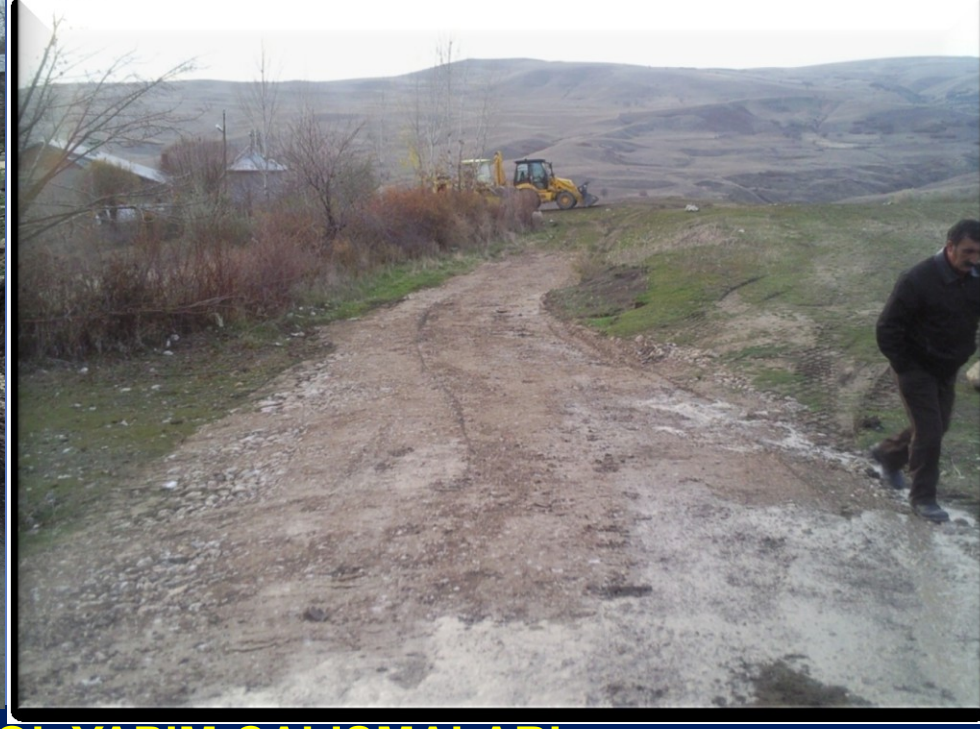

ÖRS MAHALLESİ İÇİ YOL YAPIM ÇALIŞMALARI









Elmalık Mahallesi mahalle içi yol yapım çalışmaları.









Elmalık Mahallesi yollarına Alt Temel ve Temel malzeme taşınarak serilmiş sıkıştırılmıştır.









Elmalık Mahallesi Güvercinlik mezrası içi yol yapım çalışmaları.









Elmalık Mahallesi Güvercinlik mezrası içi yol yapım çalışmaları.









Elmalık Mahallesi mahalle içi yol yapım çalışmaları.









Elmalık Mahallesi mahalle içi yol yapım çalışmaları









GÜNEŞDERE MAHALLESİ İÇİ YOL YAPIM ÇALIŞMALARI









GÜNEŞDERE MAHALLESİ İÇİ YOL YAPIM ÇALIŞMALARI









KUŞÇU MAHALLESİ İÇİ YOL YAPIM ÇALIŞMALARI









KUŞÇU MAHALLESİ İÇİ YOL YAPIM ÇALIŞMALARI





ÇARŞIBAŞI MAHALLESİ ŞEVKİ MEZRASI İÇİ YOL YAPIM ÇALIŞMALARI









ÇARŞIBAŞI MAHALLESİ ŞEVKİ MEZRASI İÇİ YOL YAPIM ÇALIŞMALARI









ÇARŞIBAŞI MAH. YENICE MEZRASI YUKARI MAH. YOL YAPIM ÇALIŞMALARI









KARABULUT MAHALLESİ İÇİ YOL YAPIM ÇALIŞMALARI









KARABULUT MAHALLESİ KÖY İÇİ YOL YAPIM ÇALIŞMALARI









KARABULUT MAHALLESİ KÖY İÇİ YOL YAPIM ÇALIŞMALARI







Bayram Kutlamasından bir görüntü





BAYRAM KUTLAMALARINDAN GORUNTULER









LİSE, YİBO VE İLKÖĞRETİM OKULU FOLKLOR GRUBU ÖĞRENCİLERİ (23 NİSAN 2005)

ÖĞRENCİ ve VELİLER TİYATRO GÖSTERİSİ İZLERKEN





Akpazar Belediye önünden görünüm



Akpazar Belediye önünden görünüm



Akpazar İlköğretim Okulu



Akpazar’a Girişten görünüm



Akpazar’a Girişten görünüm


Gölçayırı tepesinden Lise, Afet konutları, Anadolu Öğretmen Lisesi, Kepektaşı Köyü
ve Kuşçu Mahallesi, Elmalık Mahallesi (2005)



2005 yılında Akpazar-Çarşıbaşı Mahallesinin Bir kısmı



2013 yılında Akpazar-Çarşıbaşı Mahallesinin bir kısmı




Gölçayırı tepesinden Lise, Afet konutları, Anadolu Öğretmen Lisesi, Kepektaşı Köyü ve Kuşçu Mahallesi, Elmalık Mahallesi (2005)

YENİCE TEPESİNDEN AKPAZAR Şevki,Bardakçı, Güneşdere, Örs Güneyharman Mah.leri Görünümü



ARHAÇ TEPESİNDEN ŞEVKİ Mezrası 2012 Görünümü












ŞÖKER





FAALİYETLER İLİŞKİN BİLGİ VE DEĞERLENDİRMELER

A- Mali Bilgiler

1- Bütçe Kesin Hesap uygulama sonuçları

2009 YILI KESİN HESAP GELİRLERİ :

KOD	AÇIKLAMA	GELİR	ORANI(%)
01	VERGİ GELİRLERİ	13.692,99 TL	% 1,65
03	TEŞEBBÜS VE MÜLKİYET GELİRLERİ	183.963,59 TL	% 22,19
04	ALINAN BAĞIŞ VE YARDIMLAR	102.000,00 TL	% 12,31
05	DİĞER GELİRLER	496.634,53 TL	% 59,92
06	SERMAYE GELİRLERİ	32.600,00 TL	% 3,93
	TOPLAM…….	**828.891,11 TL**	**% 100,00**

2009 YILI GİDER KESİN HESAP VERİLERİ :

(FONKSİYONEL VE EKONOMİK SINIFLANDIRMA DÜZEYİNDE)

KOD	AÇIKLAMA	BÜTÇE	BÜTÇEYE ORANI
01	PERSONEL GİDERLERİ	274.248,01 TL	% 29,25
02	SOSYAL GÜVENLİK KUR.ÖD.	38.771,20 TL	% 4,13
03	MAL VE HİZMET ALIMLARI	259.151,52 TL	% 27,64
05	CARİ TRANSFERLER	9.171,94 TL	% 0,98
06	SERMAYE GİDERLERİ	355.990,28 TL	% 37,96
07	SERMAYE TRANSFERLERİ	367,20 TL	% 0,04
	TOPLAM……	**937.700,15 TL**	**% 100,00**

2009 yılı personel giderlerinin 2009 yılı Gelirlerine oranı % 33 ’tür.

2009 yılı personel giderlerinin 5393 Sayılı Yasanın sekizinci bendi gereğince 2008 yılı Gelirlerine oranı % 26,92’dir. (2009 Personel Gideri / (2008 yılı geliri+YDO % 2,2) (274.248,01 TL/1.018.381,84= 26,92)

Alacaklarımızın çeşitleri ise şöyledir.

Su gelirinden …….	:	30.992,54 TL
Emlak Vergisinden……	:	15.455,83 TL
Kira Gelirlerinden……..……	:	32.098,17 TL
2004 öncesi Alacağı……..	:	2.300,00TL olmak üzere
TOPLAM……..	:	80.846,54 TL alacağımız bulunmaktadır.

Ayrıca Mart 2004 yılı öncesi usulsüz ödemelerden dolayı kişilerce Belediyemize verilen ve Müfettişlerce tespit edilen kamu zararının 96.135,02 TL den 24.107,64 TL tahsil edilmiş olup geriye 72.027,38 TL alacak sorumlularından tahsil edilmeye çalışılacaktır.

2009 yılı içerisinde İller Bankası tahakkukumuz 485.834,30 TL olup, bu tahakkuktan kesintilerden sonra 457.815,27 TL belediyemiz hesabına geçmiştir.

31.12.2009 tarihi itibarıyla belediyemiz hesabında 8.150,07 TL nakit para mevcuttur.

Değerli Meclis Üyeleri,

Belediye otobüsleriyle Mahallelerimizdeki öğrenciler Belde merkezindeki İlköğretim okulu ve Lisemize 2009-2010 yılında uygun ücretlerle taşınmaktadır.

IV- KURUMSAL KABİLİYET VE KAPASİTENİN DEĞERLENDİRİLMESİ

Değerlendirme

Belediyemizin kaynakları çok iyi şekilde değerlendirilmiş ve Resmi birim fiyatlara göre maliyetlerin üçte biri oranında harcama yapılarak proje ve hizmetler tamamlanmıştır. İşler doğrudan belediyece yapıldığı için hizmetler yapılabilmiştir. Aksi takdirde yukarıda bahsedilen hizmetler için trilyonlar gerekecekti bu miktarda para da olmadığına göre bu hizmetler yapılamayacaktı.

Bundan sonra da aynı hassasiyet ve gayretle çalışmalarımız devam edecek ve Beldemizin ve halkımızın sorunlarını çözmeye devam edeceğiz..

Değerli Meclis Üyeleri,

2009 yılı faaliyet raporunu arz eder, Belediye Meclis Üyelerinin bilgi ve onayı ile Kamuoyunun bilgilerine saygı ile sunulur.07.04.2010

Ali AYDIN
Akpazar Belediye Başkanı

BELEDİYEMİZCE 2010 YILINDA YÜRÜTÜLEN ÇALIŞMALAR

İÇME SUYU ÇALIŞMALARI:

Akpazar Çarşıbaşı Gölçayırı mevkiinde açılan sondajla 25 litre/saniye (saatte 90 Ton) debili su çıkarıldı.

- Resmi fiyatlarla yaklaşık 50.000,00 TL civarındaki proje 11.939,14TL harcama ile tamamlanmıştır.
- Akpazar Çarşıbaşı Mahallesi Gölçayırı mevkiinde açılan 54 metrelik sondajla 42. metrede çıkarılan 25 litre/saniye (saatte 90 Ton) debili su Çarşıbaşı Merkez Mahallesi deposuna şamandıralı sistem ile bağlanmış olup depodaki su azaldığında otomatik olarak devreye girmektedir.Merkez Mahallesinin içme suyu uzun vadede sıkıntı olmayacak şekilde çözülmüştür.

GÖLÇAYIR MEVKİİNDE İÇME SUYU İÇİN ÇIKARILAN SU (25 Litre/sn.)







MİLLİ EĞİTİM BAKANLIĞININ GÖNDERDİĞİ ÖDENEKLE ÖĞRENCİLERİMİZE 2 AY SÜREYLE GÜNLÜK ÖĞLE YEMEĞİ VERİLDİ

•Milli eğitim Bakanlığınca 172 adet ilk Öğretim Öğrencisi için öğrenci başına gönderilen 1,77 TL ödenekle 200 İlköğretim öğrencisi ve 100 Lise öğrencisi olmak üzere toplam 300 öğrenciye aynı ödenekle 45 gün süreyle kaliteli yemek hizmeti belediyemiz düğün salonunda öğlen yemeği verilmiştir.

•Ancak 2010-2011 öğretim yılı başında Kaymakamlık protokol yerine Bakanlıkça gönderilen ödenekle ihaleye çıkmış ve yemek işini müteahhit firmaya vermiştir.Yemekler dışarıda yapılıp getirildiğinden öğrencilere soğuk ve kalitesiz yemek verildiği öğrenciler tarafından ifade edilmektedir. Ayrıca lise öğrencilerine yemek verilmemiştir.Belediye düğün salonu lise öğrencilerinin yemek vermesi karşılığında müteahhit firmaya kiraya verilmiş,98 adet lise öğrencisinin yemek bedelinin öğrenci başına 1,00 TL'sinin Kaymakamlık tarafından karşılanacağı ifade edilmiştir.

•Yine 2010 yılında Milli Eğitim Bakanlığınca ilköğretim Öğrencilerinin taşınması için gönderilen ödenekle Kaymakamlıkla yapılan protokol çerçevesinde mayıs ve haziran aylarında 172 İlköğretim öğrencisi taşınmış ayrıca lise öğrencileri de ücret alınmadan taşınmıştır.

Ancak 2010-2011 öğretim yılı başında Kaymakamlık Belediyemiz ile protokol yerine Bakanlıkça gönderilen ödenekle ihaleye çıkmış ve İlköğretim öğrencilerinin taşıma işini müteahhitlere vermiştir. Çevre köylerden gelen lise öğrencilerimiz taşıma işinden mahrum bırakılmıştır. Lise öğrencilerinin taşıma sorunu çözümü hususu Kaymakamlık ve Valilik nezdinde dile getirilmiş lise öğrencilerinin taşıma sorunun çözüleceği Kaymakamlıkça ifade edilmiş ancak sorunun net olarak çözülmediği bazı öğrencilerden taşıma parası alındığı öğrenci velilerinin beyanlarından anlaşılmaktadır.

BELEDİYEMİZİN İMKANLARIYLA LİSE ÖĞRENCİLERİMİZE DE 2 AY SÜREYLE GÜNLÜK ÖĞLE YEMEĞİ VERİLDİ





ELAZIĞ CADDESİ YAYA KALDIRIMI DÜZENLENDİ

•Beldemiz Merkezine girişte bulunan Elazığ Caddesi için Kültür ve Turizm Bakanlığınca önceki yıllarda gönderilen 10.000,00 TL ödenek FEDAŞ'ın Elazığ Caddesinde yüksek gerilim hattını yer altına alması çalışması beklendiğinden 2010 yılında cadde düzenlenme işine başlanmış Bakanlığın gönderdiği ödenekle 800 m2 parke alınmış işçilik , istinat duvarı Belediyemiz imkanlarıyla yapılmıştır.Yolun kalan kısmı 2011 yılı içerisinde tamamlanacaktır.

2006 yılı fiyatlarıyla yaklaşık 85.844,25 TL olan projeye toplam 21.008,43 TL harcama yapılmıştır.Kalan kısmının tamamlanması için yaklaşık 20.000,00 TL ödeneğe ihtiyaç duyulmaktadır.


AKPA
BELEDİ







ELMALIK MAHALLESİ İÇME SUYU SONDAJ ÇALIŞMASI

•Elmalık Mahallesine Güvercinlik Mezrasında Köy Hizmetleri Müdürlüğünün önceki yıllarda açtığı sondaj kuyusundan 208 metre irtifaya 1700 mt. Mesafedeki depoya su verilmekteydi. Oradan da kot olarak 150 metre aşağıda bulunan Güvercinlik mezrasına su verilmekteydi. Kot farkı ve kalitesiz boru nedeniyle haftanın 2 günü güvercinlikteki su patlağının tamiri ile uğraşılmaktaydı.

•Ayrıca 25 Hp motorla elektrik sarfiyatı anormal derecedeydi. Mevcut su deposuna 200 mt mesafede açılan sondajla 1,5 lt/sn debili su çıkarılmış ve depoya bağlanmıştır.

•Güvercinlik Mahallesi için Muhtarlık tarafından açtırılan sondaj kuyusu faaliyete geçirilerek gene Muhtarlıkça yaptırılan güvercinlik su deposuna bağlanmıştır.

•Bu suretle hem arızalar ortadan kalkmış hem de elektrik sarfiyatı azaltılmıştır.


SELAMI



ELMALIK MAHALLESİ İÇME SUYU SONDAJ ÇALIŞMASI İLE ÇIKARILAN SU



GÜNEŞDERE MAHALLESİ İÇME SUYU KAYNAK TEMİNİ ÇALIŞMALARI:

•Güneşdere Başpınar Mevkiinde çıkarılan 4 adet kaynağın 3'ü içme suyu 651 mt 75 lik boru ile isale hattına bağlandı, 1 Kaynak arazide bırakılarak umumun istifadesine sunuldu,hayvanların için su yalağı yapıldı.

•Güneşdere Gögem Mevkiinde 3 adet kaynak çıkarılarak 1300 mt 63 lük boru ile isale hattına bağlandı.

•Güneşdere Çangal Yolu Mevkiinde çıkarılan iki içme suyu kaynağı 502 mt 75 lik boru ile isale hattına bağlandı.


GÜNEŞDERE BAŞPINAR MEVKİİNDE 4 ADET KAYNAK ÇIKARILARAK İÇME SUYU
İSALE HATTINA BAĞLANDI


GÜNEŞDERE BAŞPINAR MEVKİİNDE ÇIKARILA 4 ADET KAYNAĞIN 3'Ü İÇME SUYU İSALE HATTINA BAĞLANDI, 1 KAYNAK ARAZİDE BIRAKILARAK UMUMUN İSTİFADESİNE SUNULDU, HAYVAN SU YALAĞI YAPILDI







GÜNEŞDERE GÖGEM MEVKİİNDE İÇME SUYU DRENAJ ÇALIŞMALARI







GÜNEŞDERE ÇANGAL YOLU MEVKİİNDE ÇIKARILAN İKİ İÇME SUYU KAYNAĞI İSALE HATTINA BAĞLANDI







GÜNEŞDERE MAHALLESİNE YAPILAN 4 GÖZLÜ 500 KİŞİLİK ATIKSU FOSSEPTİK DEPOSU:

Güneşdere Mahallesi Kanalizasyon çıkışına 1 adet 500 kişilik Fosseptik deposu yapılarak atık suyun %60 fiziki arıtması yapılarak hizmete sunuldu.



KARABULUT MAHALLESİNE YAPILAN 4 GÖZLÜ 500 KİŞİLİK ATIKSU FOSSEPTİK DEPOSU:

Karabulut Mahallesi Kanalizasyon çıkışına 1 adet 500 kişilik Fosseptik deposu yapılarak atık suyun %60 fiziki arıtması yapılarak hizmete sunuldu.




BAŞKANI

TOPLU KONUT ÇALIŞMALARI

TOKİ TARAFINDAN AKPAZAR'DA 100 ADET KONUT VE SAĞLIK OCAĞI İHALE EDİLMİŞ VE İNŞAATLAR %80 seviyesine getirilmiştir.

•Beldemizde dar gelirli ve konutu bulunmayan ve başvuru yapan 61 vatandaş ve ilave 39 konut olmak üzere Toplam 100 konut ve 1 adet Sağlık ocağı inşaatı ve çevre düzenlemesi işleri 24.07.2009 tarihinde ihale edilmiş, yükleniciye yer teslimi yapılmış, Çarşıbaşı mahallesinde 52+12=64 konut, Kuşçu mahallesinde 16 konut , Karabulut mahallesinde 8 konut, Güneyharman mahallesinde 12 konut inşaatları % 80 seviyesine getirilmiştir.

•Fazladan yapılan 39 konutun satışı için 3 Ocak 11 Şubat 2011 tarihleri arasında ilana çıkılmış ve 153 vatandaş ziraat Bankasına başvuru ücretini yatırarak müracaat etmiştir.

•Yapılan başvuru sayısının fazla olması nedeniyle Akpazar Çarşıbaşı Mahalle merkezinde 76 konut, Şevki de 4 konut, Kuşçu (Til) de 8 konut, Güneyharman Mahallesinde 4 konut, Güneşdere Mahallesinde 12 konut, Örs Mahallesinde 24 konut olmak üzere toplam 128 ilave konut yapılması için Toplu Konut İdaresi Başkanlığına başvuru yapılmış. TOKİ Başkanı Sayın Erdoğan BAYRAKTAR ve sonra da TOKİ Başkanlığına atanan Sayın Ahmet Haluk KARABEL ile görüşülmüş, İlave konutlarını yapacaklarını ifade etmişlerdir.




GRANAT








GRANAT
MEMBRAN

















FAALİYETLER İLİŞKİN BİLGİ VE DEĞERLENDİRMELER

A- Mali Bilgiler

1- Bütçe Kesin Hesap uygulama sonuçları

2010 YILI KESİN HESAP GELİRLERİ :

KOD	AÇIKLAMA	GELİR	ORANI(%)
01	VERGİ GELİRLERİ	37.915,59TL	% 3,77
03	TEŞEBBÜS VE MÜLKİYET GELİRLERİ	172.974,20 TL	% 17,16
04	ALINAN BAĞIŞ VE YARDIMLAR	226.773,22 TL	% 22,51
05	DİĞER GELİRLER	569.897,09 TL	% 56,56
TOPLAM…….		**1.007.560,10 TL**	**% 100,00**

2010 YILI GİDER KESİN HESAP VERİLERİ :

(FONKSİYONEL VE EKONOMİK SINIFLANDIRMA DÜZEYİNDE)

KOD	AÇIKLAMA	BÜTÇE	BÜTÇEYE ORANI
01	PERSONEL GİDERLERİ	341.412,38 TL	% 36,12
02	SOSYAL GÜVENLİK KUR.ÖD.	45.580,87 TL	% 4,82
03	MAL VE HİZMET ALIMLARI	355.692,16 TL	% 37,63
05	CARİ TRANSFERLER	23.863,75 TL	% 2,53
06	SERMAYE GİDERLERİ	170.919,14 TL	% 18,08
07	SERMAYE TRANSFERLERİ	7.731,07TL	% 0,82
	TOPLAM……	**945.199,37 TL**	**% 100,00**

2010 yılı personel giderlerinin 2010 yılı Gelirlerine oranı % 33,88 'tür.

2010 yılı personel giderlerinin 5393 Sayılı Yasanın sekizinci bendi gereğince 2009 yılı Gelirlerine oranı % 38,24'dir. (2010 Personel Gideri / (2009 yılı geliri+YDO % 7,7) (341.412,38 TL/892.715,73= 38,24)

AKPAZAR BELEDİYESİ
31/12/2010
KAPANIŞ BİLANÇOSU

AKTİF			
1 Dönen Varlıklar			376.896,57
10 Hazır Değerler		45.112,14	
102 Banka Hesabı	45.112,14		
12 Faaliyet Alacakları		109.898,67	
121 Gelirlerden Takipli Alacaklar Hesabı	109.898,67		
14 Diğer Alacaklar		75.363,70	
140 Kişilerden Alacaklar Hesabı	75.363,70		
16 Ön Ödemeler		1.785,41	
162 Bütçe Dışı Avans ve Krediler Hesabı	1.785,41		
19 Diğer Dönen Varlıklar		144.736,65	
190 Devreden Katma Değer Vergisi Hesabı	144.736,65		
2 Duran Varlıklar			591.721,81
25 Maddi Duran Varlıklar		591.721,81	
250 Arazi ve Arsalar Hesabı	323.080,79		
251 Yeraltı ve Yerüstü Düzenleri Hesabı	1.555.930,18		
252 Binalar Hesabı	999.241,44		
253 Tesis, Makine ve Cihazlar Hesabı	176.581,42		
254 Taşıtlar Hesabı	165.037,25		
255 Demirbaşlar Hesabı	44.285,21		
257 Birikmiş Amortismanlar Hesabı (-)	-2.672.434,48		
AKTİF TOPLAM			968.618,38
9 NAZIM HESAPLAR			
90 ÖDENEK HESAPLARI			
900 Gönderilecek Bütçe Ödenekleri Hesabı			
906 Mahsup Dönemine Aktarılan Kul.Öd.Hes.			
91 NAKİT DIŞI TEM.VE KİŞİ.AİT MEN.KIY.HES.			
910 Teminat Mektupları Hesabı			
912 Kişilere Ait Menkul Kıymetler Hesabı			
92 TAAHHÜT HESAPLARI			
920 Gider Taahhütleri Hesabı			

PASİF			
3 Kısa Vadeli Yabancı Kaynaklar			102.081,55
32 Faaliyet Borçları		80.131,03	
320 Bütçe Emanetleri Hesabı	80.131,03		
33 Emanet Yabancı Kaynaklar		12.369,73	
330 Alınan Depozito ve Teminatlar Hesabı	12.080,00		
333 Emanetler Hesabı	289,73		
36 Ödenecek Diğer Yükümlülükler		9.580,79	
360 Ödenecek Vergi ve Fonlar Hesabı	5.609,20		
361 Ödenecek Sosyal Güvenlik Kesintileri H	3.690,85		
362 Fonlar veya Diğer Kamu İdareleri Adına	280,74		
4 Uzun Vadeli Yabancı Kaynaklar			69.451,84
40 Uzun Vadeli İç Mali Borçlar		69.451,84	
400 Banka Kredileri Hesabı	69.451,84		
5 Öz Kaynaklar			797.084,99
50 Net Değer		3.551.683,03	
500 Net Değer/Sermaye Hesabı	3.551.683,03		
57 Geçmiş Yıllar Olumlu Faaliyet Sonuçları		154.798,12	
570 Geçmiş Yıllar Olumlu Faaliyet Sonuçlar	154.798,12		
58 Geçmiş Yıllar Olumsuz Faaliyet Sonuçlar		-3.025.574,71	
580 Geçmiş Yıllar Olumsuz Faaliyet Sonuçla	-3.025.574,71		
59 Dönem Faaliyet Sonuçları		116.178,55	
590 Dönem Olumlu Faaliyet Sonucu Hesabı	116.178,55		
FAALİYET TOPLAMI (OLUMSUZ)			
PASİF TOPLAM			968.618,38
9 NAZIM HESAPLAR			
90 ÖDENEK HESAPLARI			
901 Bütçe Ödenekleri Hesabı			
907 Mahsup Dönemine Aktarılan Öd.Hesabı			
91 NAKİT DIŞI TEM.VE KİŞİ.AİT MEN.KIY.HES.			
911 Teminat Mektupları Emanetleri Hesabı			
913 Kişilere Ait Menkul Kıymet Emanetleri Hes.			
92 TAAHHÜT HESAPLARI			
921 Gider Taahhütleri Karşılığı Hesabı			

Alacaklarımızın çeşitleri ise şöyledir.

Su gelirinden ……	:	48.126,63 TL
Emlak Vergisinden……	:	17.011,85 TL
Kira Gelirlerinden……	:	42.171,09 TL
Ekonomik Hizmetlere İlişkin Gelirlerinden……		289,10 TL
2004 öncesi Alacağı……	:	2.300,00TL olmak üzere
TOPLAM……..	:	109.898,67 TL alacağımız

bulunmaktadır.

2010 yılı içerisinde İller Bankası tahakkukumuz 563.233,13 TL olup, bu tahakkuktan kesintilerden sonra 510.964,46 TL belediyemiz hesabına geçmiştir.

31.12.2010 tarihi itibarıyla belediyemiz hesabında 45.112,14 TL nakit para mevcuttur.

IV- KURUMSAL KABİLİYET VE KAPASİTENİN DEĞERLENDİRİLMESİ

Değerlendirme

Belediyemizin kaynakları çok iyi şekilde değerlendirilmiş ve Resmi birim fiyatlara göre maliyetlerin üçte biri oranında harcama yapılarak proje ve hizmetler tamamlanmıştır. İşler doğrudan belediyece yapıldığı için hizmetler yapılabilmiştir. Aksi takdirde yukarıda bahsedilen hizmetler büyük miktarda para gerekecekti para da olmadığına göre bu hizmetler yapılamayacaktı.

Bundan sonra da aynı hassasiyet ve gayretle çalışmalarımız devam edecek ve Beldemizin ve halkımızın sorunlarını çözmeye devam edeceğiz.

Değerli Meclis Üyeleri,

2010 yılı faaliyet raporunu arz eder, Belediye Meclis Üyelerinin bilgi ve onayı ile Kamuoyunun bilgilerine saygı ile sunulur.15.04.2010

Ali AYDIN
Akpazar Belediye Başkanı

AKPAZAR BELEDİYE BAŞKANLIĞI
2011 YILI FAALİYET RAPORU



Web: www.akpazar.bel.tr Tlf: 0428.3135003-3135254 Faks: 0428.3135118

AKPAZAR BELEDİYE BAŞKANLIĞI 2011 YILI FAALİYET RAPORU

SUNUŞ :

Değerli Belediye Meclis üyeleri;

Faaliyet raporunu sunmadan önce hepinizi saygılarımla selamlıyorum.

2011 yılı içerisinde belediye meclis üyeleri, belediye encümen üyeleri, belediye personeli, kısacası bütün çalışma arkadaşlarımla birlikte Halkımızın beklentilerine en iyi şekilde cevap verebilmek amacıyla yüksek bir tempo içerisinde her anımızı en iyi şekilde değerlendirmeye çalıştık.

Her zaman söylediğimiz gibi parti kimlik ve rozetimizi belediye dışında bırakarak bütün beldemize hizmet için çalıştık.

I- GENEL BİLGİLER

A- YETKİ, GÖREV VE SORUMLULUKLAR

5393 sayılı Belediye Kanununa göre Belediye " Belde sakinlerinin mahalli müşterek ihtiyaçlarını karşılamak üzere kurulan ve karar organı seçmenler tarafından seçilerek oluşturulan, idari ve mali özerkliğe sahip kamu tüzel kişiliğidir."

Kanunda da belirtildiği gibi görev ve sorumluluklarımız belde halkının müşterek ihtiyaçlarını karşılamak, kaliteli hizmet vermektir. Belediyenin görev, sorumluluk ve yetki alanı belediye sınırlarını kapsar.
Belediye Kanunu dışında gibi bir çok kanun belediyelere görev vermiştir

B- İDAREYE İLİŞKİN BİLGİLER

1- Fiziksel Yapı

Belediyemiz, Beldemizde bulunan mülkiyeti kendisine ait iki katlı ana binada Başkanlık Makamı, Yazı İşleri Müdürlüğü, Mali Hizmetler Müdürlüğü, Fen işleri, Emlak ve Tahsilat servisi birimleri hizmet vermektedir.

2- Örgüt Yapısı

2011 yılında belediyemizde 5 sürekli işçi, 1 kadrolu memur ve 1 sözleşmeli Personel çalışmaktadır.

Hizmetleri genellikle hizmet alımı suretiyle yürütmekteyiz. Fazla personel küçük belediyeleri genellikle sıkıntıya sokmaktadır.

Gelirlere ve Yasalardaki kurallara göre hareket edilmesi durumunda sıkıntı yaşamayacağız.

Bildiğiniz gibi her ay düzenli maaş ve ücretler ile sosyal güvenlik kurumları ödemelerimizi yapmaktayız.

Rutin belediye giderleri dışında yatırımlar da yapmaktayız. Hem de bu yatırımları araya müteahhit girmeksizin malzemenin belediyece alınması, iş makinelerimizin kullanılması ve işçilik işlerini doğrudan işi yapan şahıslara hizmet alımı suretiyle yaptırarak resmi birim fiyatların çok altında bir maliyetle tamamlamaktayız.

3- Bilgi ve Teknolojik Kaynaklar

Belediyemiz güçlü bir bilgi işlem merkezine sahiptir. İnternet bağlantısına sahip olan Belediyede LAN tipi yerel bilgisayar ağı kullanılmaktadır.

Personel işlemleri, bordro, Encümen-Meclis kararları, Analitik Bütçe ve muhasebe işlemleri, tahakkuk-tahsilat, adres etiket, evrak, evlendirme ve taşınır işlemleri alınan bilgisayar programı ve donanımı sayesinde yapılmaktadır.

Yönetim ve İç Kontrol Sistemi

5393 sayılı Belediye Kanununun 25. maddesi gereğince oluşturulan belediye meclisi denetim komisyonu 2011 yılı hesap iş ve işlemlerini denetlemiş olup, denetim komisyonu raporu belediye meclisinin bilgisine sunulmuştur.

4- Dış Denetim

2011 yılı içerisinde Belediyemiz iş ve işlemleri İçişleri Bakanlığı Başkontrolörü Sayın Halil TOPRAK Tarafından 22/11/2005 - 28/06/2011 tarihleri arasındaki dönem denetlenmiş olup 04.07.2011 gün ve 13/23 sayılı denetim raporunun sonuç kısmı aşağıya çıkarılmıştır.

BELEDİYE HİZMETLERİ

29-Denetime tabii dönemde;31.12.2004 tarihinden önceki 15 aylık personel alacaklarının ve diğer kamu ve özel kuruluşlara olan Belediye borçlarının tamamının ödendiği,Belediyeye 1 adet treyler, 6 adet iş makinesi, 1 adet hidrolik sıkıştırmalı otomatik yüklemeli çöp kamyonu, 1 adet morglu cenaze aracı, 3 adet otobüs, 1 adet ilaçlama makinesi, 1 adet arazili binek aracı satın alınarak araç ve makine parkının güçlendirildiği,4 adet afetzedenin konutlarının TOKİ ile protokol yapılmak suretiyle 20.000 TL'ye yapılarak teslim edildiği, yine 4 adet vatandaşa 25.000 TL'ye konutların yapılarak teslim edildiği,Talep toplama işlemlerinden sonra, imar planları yapılarak TOKİ'ye müracaat edildiği ve 100 adet konutun ve Sağlık ocağı inşaatının %80 seviyesinde tamamlandığı, uygun şartlarla vatandaşlara teslim edileceği, 128 ilave konutun daha yapılması için TOKİ'ye müracaatın yapıldığı, bu konutların da yapılması durumunda beldede konut sorununun önemli ölçüde çözüleceği;6 köyün yapılan halk oylaması sonucunda belediye sınırlarına dahil edildiği,Beldeye katılan ve mahalleye dönüşen köylerde altyapı ile ilgili önemli çalışmaların yapıldığı, belediyenin iş makineleri ile yapılan drenaj ve sondaj çalışmaları sonucunda 34 adet su kaynağı ve 6 adet derin kuyu sondajının açılarak çıkarılan içme sularının mahallelerin içme suyu depolarına 20.757 metre boru döşenerek isale hatları ile bağlandığı, bütün mahalle ve bağlı mezralarında içme sularının 24 saat akar vaziyete getirildiği,yine aynı mahallelerde kanalizasyon şebekelerinin belediyenin imkanlarıyla yapıldığı,138.395,00 TL harcandığı, 25.724 metre kanalizasyon borusu döşendiği, 7 mahallenin kanalizasyon çıkışlarına fosseptik depoların yapıldığı,Söz konusu mahallelerin sokaklarına temel malzeme çekilerek serilip sıkıştırma işleminin yapıldığı,6 Mahalle ve Merkez Mahallenin toplam 1720 hektar alanının Halihazır haritasının yapım işinin ihalesinin yapıldığı ancak müteahhit firmanın taahhüdünü halen yerine getirmediği ve ihalenin feshedildiği, yeniden ihaleye çıkılacağı,Yaz aylarında sivrisinekle mücadele amacıyla ilaçlamanın yapıldığı, 100 adet 400 litrelik çöp konteynırının satın alınarak mahallelere dağıtıldığı, çöplerin günaşırı toplandığı,

SODES projesi kapsamında 5 adet çocuk parkı yapımı için proje yapılarak Devlet Planlama Teşkilatı'na müracaat edildiği, gönderilen 144.281,00 TL ödenekle 14 adet çocuk oyun parkının tamamlanarak hizmete sunulduğu,Bütün mahallelerin mezarlıklarına giden yolların stabilize yapıldığı, kış aylarında karla mücadele çalışmalarının yerine getirildiği, Karayolları yapımını üstlenen müteahhit firma tarafından bozulan yolların yeniden yaptırılarak eski hale getirilmesi için ilgili firma ve kuruluşlara protokollerin yapıldığı, 6.5 km'lik Karabulut Mahallesi yoluna temel malzemenin taşınarak serilip sıkıştırıldığı,Belediyenin ihtilaflı olan elektrik borcu dışında başka borcunun bulunmadığı,Personel maaşlarının zamanında ödendiği, personel alacaklarının bulunmadığı,Vergi dairesi ve sosyal güvenlik kurumlarına ödemelerin zamanında yapıldığı,Beldede Anadolu Öğretmen Lisesi'nin açıldığı,36.700 dekar araziyi sulayacak sulama projesinin tamamlanma aşamasında olduğu, belediye ve 10 köy ile birlikte sulama birliğinin kurulduğu ve Bakanlar Kurulu kararı ile birlik kuruluşunun tamamlandığı,ifade edilmiştir.

30-Denetime tabii yıllardan 2006 yılı personel gideri % 17, 2007 yılı personel gideri %29, 2008 yılı personel gideri % 23, 2009 yılı personel gideri % 30, 2010 yılı personel giderinin % 33 olduğu anlaşılmıştır.

31-Akpazar Belediyesi sınırları içerisinde Darenhes Elektrik Anonim Şirketi tarafından Su kullanım hakkı sözleşmesi kapsamında baraj inşaatına başlanıldığı, baraj inşaatı için idari ve sosyal tesisler yapıldığı, bu yapılar için inşaat ruhsatı ve yapı kullanma izin belgesi alınmadığı ifade edilmiştir.

3194 Sayılı İmar Kanununun 21. Maddesi "Bu Kanunun kapsamına giren bütün yapılar için yapı ruhsatiyesi alınması mecburidir." Hükmüne aykırı hareket edenlere aynı Kanunun 42. Maddesinde belirtilen cezaların uygulanacağı,2464 sayılı Belediye Gelirleri Kanunun 80 ve 81.maddelerinde imar mevzuatı gereğince Belediye sınırları ve mücavir alan içinde imar kanuna

göre ilk kez yapılan veya istek üzerine gerçekleştirilen müteakip parselasyon işlemleri "Parselasyon harcına"(teşvik belgesini haiz organize sanayi bölgeleri hariç olmak üzere) ifraz ve tevhid harcına, plan proje tasdik harcına , zemin ve yol kanal açma izni verilmesi, yapım ve yıkım artığı malzeme ile toprak kazısının taşınması için belediyelerce yer gösterilmesi ve bu yerlerin tesviyesi "zemin açma izni ve toprak hafriyat harcına tabidir."denilmektedir. Adı geçen Firmanın yaptığı yukarıda belirtilen işlemlerin,3194 Sayılı İmar Kanununun 21. Maddesi ve 2464 sayılı Belediye Gelirler Kanuna göre muaf tutulmadığı anlaşılmıştır.

Belediye Başkanı tarafından belirtilen firma ile yazışmalar yapılarak, inşaatlarının ruhsatta bağlanması, yasal harçlarının belediyeye ödenmesi,ilgili firma tarafından belediyenin talepleri karşılanmadığı taktirde,yasal yollara başvurulması, Belediye hak ve menfaatlerinin korunması için gerekli çalışmanın yapılması,aksi taktirde 5393 Belediye Kanununun 37 ve 38.ci maddesine göre sorumlu olacağı unutulmamalıdır.Kanun ve maddelerine göre işlem yapılması gerekir.

GÖREV VE SONUÇ :

32-Denetim dönemde Belediye Başkanlığı görevi Ali AYDIN tarafından yürütülmüş ve yürütülmektedir.

Belediye Başkanı Ali AYDIN'ın görevini başarılı bir şekilde yürüttüğü,yürütmeye çalıştığı yukarıdaki tablolardan da anlaşılacağı üzere, işçiye memura ve diğer kurumlara borçlu olmadığı memnuniyetle görülmüştür.

Tunceli İli Mazgirt İlçesi Akpazar Belediye Başkanlığı Denetim Raporu tarafımdan (4) örnek olarak düzenlenmiş, bu raporun (1) örneği dairesine, (1) örneği Mazgirt Kaymakamlığı'na verilmiş (2) örneği de İçişleri Başkanlığı (Kontrolörler Başkanlığı)'na sunulmuştur. 04/07/2011

Halil TOPRAK
İçişleri Bakanlığı Başkontrolörü

II- AMAÇ VE HEDEFLER

A- İdarenin Amaç ve Hedefleri

Belediyemizin amaç ve hedefi, Beldemizin refah seviyesinin yükseltilmesi, yaşanılabilir çağdaş, modern, temiz bir kent haline getirilmesi, bunun için gerekli gerekli çalışmaların yapılmasıdır.

B- Temel Politikalar ve Öncelikler

Belediye olarak temel politikamız ve önceliklerimiz, ilçemizin gelişmesini ve güzelleşmesini sağlamak, belediye hizmetlerini verimli şekilde halkımıza sunmak en önemli hedef ve politikamız olup, bunun için öncelikli olarak belediye bütçesini uygun şekilde kullanmak, gelirlerimizi arttırmak, bütçemizi gerekli hizmetlere en iyi şekilde yönlendirerek hizmet verimliliği sağlamaktır.

Yeni katılan mahallelerimizden Örs, Güneyharman, Kuşçu, Güneşdere Elmalık ve Karabulut Mahallelerinin içme sularının yeterli duruma getirilmesi için çalışmalar yapılmıştır. Gerekli malzeme alınmış, tesisler doğrudan belediyemiz iş makineleri ve hizmet alımı suretiyle de işçilikleri yapılarak tamamlanmıştır.İçme suları 24 saat kesintisiz akmaktadır.

Güneşdere ve Karabulut Mahallelerimizin atıksu arıtma depolarının öncelikle yapılması gerekmektedir.

FAALİYETLER İLİŞKİN BİLGİ VE DEĞERLENDİRMELER

A- Mali Bilgiler

1- Bütçe Kesin Hesap uygulama sonuçları

2011 YILI KESİN HESAP GELİRLERİ :

KOD	AÇIKLAMA	GELİR	ORANI(%)
01	VERGİ GELİRLERİ	19.042,60 TL	% 1,92
03	TEŞEBBÜS VE MÜLKİYET GELİRLERİ	154.799,98 TL	% 16,62
04	ALINAN BAĞIŞ VE YARDIMLAR	143.943,76 TL	% 14,52
05	DİĞER GELİRLER	673.563,62 TL	% 67,94
	TOPLAM……..	991.349,96 TL	% 100,00

2011 YILI GİDER KESİN HESAP GİDERLERİ :

(FONKSİYONEL VE EKONOMİK SINIFLANDIRMA DÜZEYİNDE)

KOD	AÇIKLAMA	BÜTÇE	BÜTÇEYE ORANI
01	PERSONEL GİDERLERİ	280.829,10 TL	% 31,73
02	SOSYAL GÜVENLİK KUR.ÖD.	47.288,44 TL	% 5,34
03	MAL VE HİZMET ALIMLARI	512.547,13 TL	% 57,91
05	CARİ TRANSFERLER	2.590,63 TL	% 0,29
06	SERMAYE GİDERLERİ	31.855,55 TL	% 3,60
07	SERMAYE TRANSFERLERİ	9.960,32TL	% 1,13
	TOPLAM……	**885.071,17 TL**	**% 100,00**

2011 yılı personel giderlerinin 2011 yılı Gelirlerine oranı % 28,32 ’dir.

2011 yılı personel giderlerinin 5393 Sayılı Yasanın sekizinci bendi gereğince 2010 yılı Gelirlerine oranı % 25,27’dir. (2011 Personel Gideri / (2010 yılı geliri+YDO % 10,26) (280.829,10 TL/1.110.935,76= 25,27)

2- Temel Mali Tablolara İlişkin Açıklamalar

AKPAZAR BELEDİYESİ
31/12/2011
KAPANIŞ BİLANÇOSU

AKTİF			
1 Dönen Varlıklar			449.065,28
10 Hazır Değerler		80.815,94	
102 Banka Hesabı	80.815,94		
12 Faaliyet Alacakları		85.946,30	
121 Gelirlerden Takipli Alacaklar Hesabı	84.111,00		
122 Gelirlerden Tecilli ve Tehirli Alacakl	1.835,30		
14 Diğer Alacaklar		75.206,00	
140 Kişilerden Alacaklar Hesabı	75.206,00		
15 Stoklar		1.082,12	
150 İlk Madde ve Malzeme Hesabı	1.082,12		
16 Ön Ödemeler		2.091,57	
162 Bütçe Dışı Avans ve Krediler Hesabı	2.091,57		
19 Diğer Dönen Varlıklar		203.923,35	
190 Devreden Katma Değer Vergisi Hesabı	203.923,35		
2 Duran Varlıklar			759.097,20
22 Faaliyet Alacakları		42.035,24	
222 Gelirlerden Tecilli ve Tehirli Alacakl	42.035,24		
25 Maddi Duran Varlıklar		717.061,96	
250 Arazi ve Arsalar Hesabı	323.080,79		
251 Yeraltı ve Yerüstü Düzenleri Hesabı	1.555.930,18		
252 Binalar Hesabı	999.241,44		
253 Tesis, Makine ve Cihazlar Hesabı	181.381,42		
254 Taşıtlar Hesabı	165.037,25		
255 Demirbaşlar Hesabı	46.910,36		
257 Birikmiş Amortismanlar Hesabı (-)	-2.672.434,48		
258 Yapılmakta Olan Yatırımlar Hesabı	117.915,00		
AKTİF TOPLAM			1.208.162,48
9 NAZIM HESAPLAR			6.600,00
90 ÖDENEK HESAPLARI			
900 Gönderilecek Bütçe Ödenekleri Hesabı			
906 Mahsup Dönemine Aktarılan Kul.Öd.Hes.			
91 NAKİT DIŞI TEM.VE KİŞİ.AİT MEN.KIY.HES.		6.600,00	
910 Teminat Mektupları Hesabı	6.600,00		
912 Kişilere Ait Menkul Kıymetler Hesabı			
92 TAAHHÜT HESAPLARI			
920 Gider Taahhütleri Hesabı			

PASİF			
3 Kısa Vadeli Yabancı Kaynaklar			102.889,54
32 Faaliyet Borçları		78.765,51	
320 Bütçe Emanetleri Hesabı	78.765,51		
33 Emanet Yabancı Kaynaklar		14.660,66	
330 Alınan Depozito ve Teminatlar Hesabı	14.340,00		
333 Emanetler Hesabı	320,66		
36 Ödenecek Diğer Yükümlülükler		9.463,37	
360 Ödenecek Vergi ve Fonlar Hesabı	5.816,31		
361 Ödenecek Sosyal Güvenlik Kesintileri H	3.009,04		
362 Fonlar veya Diğer Kamu İdareleri Adına	638,02		
4 Uzun Vadeli Yabancı Kaynaklar			51.338,28
40 Uzun Vadeli İç Mali Borçlar		51.338,28	
400 Banka Kredileri Hesabı	51.338,28		
5 Öz Kaynaklar			1.053.934,66
50 Net Değer		2.950.014,22	
500 Net Değer/Sermaye Hesabı	2.950.014,22		
57 Geçmiş Yıllar Olumlu Faaliyet Sonuçları		270.976,67	
570 Geçmiş Yıllar Olumlu Faaliyet Sonuçlar	270.976,67		
58 Geçmiş Yıllar Olumsuz Faaliyet Sonuçlar		-2.476.916,46	
580 Geçmiş Yıllar Olumsuz Faaliyet Sonuçla	-2.476.916,46		
59 Dönem Faaliyet Sonuçları		309.860,23	
590 Dönem Olumlu Faaliyet Sonucu Hesabı	309.860,23		
FAALİYET TOPLAMI (OLUMLU)			
PASİF TOPLAM			1.208.162,48
9 NAZIM HESAPLAR			6.600,00
90 ÖDENEK HESAPLARI			
901 Bütçe Ödenekleri Hesabı			
907 Mahsup Dönemine Aktarılan Öd.Hesabı			
91 NAKİT DIŞI TEM.VE KİŞİ.AİT MEN.KIY.HES.		6.600,00	
911 Teminat Mektupları Emanetleri Hesabı	6.600,00		
913 Kişilere Ait Menkul Kıymet Emanetleri Hes.			
92 TAAHHÜT HESAPLARI			
921 Gider Taahhütleri Karşılığı Hesabı			

Alacaklarımızın çeşitleri ise şöyledir.

Su gelirinden …….	:	50.594,34 TL
Emlak Vergisinden……	:	17.722,57 TL
Kira Gelirlerinden……..……	:	48.205,62 TL
Ekonomik Hizmetler Geliri……...	:	2.300,00TL
Diğer Gelirler ……..……..	:	9.159,01TL
olmak üzere		
TOPLAM……..	:	

127.981,54 TL alacağımız bulunmakta olup bunun ; Emlak Vergileri: 404,16 TL, Su 10.200,04 TL, Kira : 22.453,96 TL, TEFE: 8.977,08 TL olmak üzere Toplam 42.035,24 TL si 6111 sayılı yasa gereğince yapılandırılmıştır.

Ayrıca Mart 2004 yılı öncesi usulsüz ödemelerden dolayı kişilerce Belediyemize verilen ve Müfettişlerce tespit edilen kamu zararının 72.027,38 TL alacak sorumlularından tahsil edilmeye çalışılacaktır.

2011 yılı içerisinde İller Bankası tahakkukumuz 661.398,03 TL olup, bu tahakkuktan kesintilerden sonra 516.815,37 TL belediyemiz hesabına geçmiştir.

31.12.2011 tarihi itibarıyla belediyemiz hesabında 80.815,94 TL nakit para mevcuttur.

Değerli Meclis Üyeleri,

IV- KURUMSAL KABİLİYET VE KAPASİTENİN DEĞERLENDİRİLMESİ

Değerlendirme

Belediyemizin kaynakları çok iyi şekilde değerlendirilmiş ve Resmi birim fiyatlara göre maliyetlerin üçte biri oranında harcama yapılarak proje ve hizmetler tamamlanmıştır. İşler doğrudan belediyece yapıldığı için hizmetler yapılabilmiştir. Aksi takdirde yukarıda bahsedilen hizmetler için trilyonlar gerekecekti bu miktarda para da olmadığına göre bu hizmetler yapılamayacaktı.

Bundan sonra da aynı hassasiyet ve gayretle çalışmalarımız devam edecek ve Beldemizin ve halkımızın sorunlarını çözmeye devam edeceğiz..

Değerli Meclis Üyeleri,

2011 yılı faaliyet raporunu arz eder, Belediye Meclisinin bilgi ve onayı ile Kamuoyunun bilgilerine saygı ile sunulur. 04/04/2012

Ali AYDIN

Akpazar Belediye Başkanı



AKPAZAR'DA ÇEKİMİ YAPILAN VE TRT 6 DA 5 GÜN YAYINLANAN NOŞİ CAN BE PROGRAMI

SODES Projesi Kapsamında 5 çocuk oyun parkı yapımı projesi Devlet Planlama Teşkilatına teklif edilmiş, projemiz Valilik ve DPT tarafından uygun görülerek 143.943,76 TL Ödenek gönderilmiştir.

Belediyemizin imkanları da kullanılarak Beldemizde 14 adet çocuk parkı, 20 adet Kamelya, 7 adet Otobüs durağı, 20 adet piknik masası tamamlanarak Halkımızın hizmetine sunulmuştur.

Ayrıca Beldemiz bitişiğindeki Kızılcık Köyüne Belediyemizce bir adet çocuk oyun parkı yapılarak hizmete sunulmuştur.

Çocuklarımızın bu olanaklardan faydalanmasını sağlayan DPT , Kalkınma Bakanımız Sayın Cevdet YILMAZ'a ve Hükümetimize teşekkür ediyoruz.



AKPAZAR ÇARŞIBAŞI MAHALLESİ OKULLAR MEVKİİ ÇOCUK OYUN PARKI YERİ ESKİ HALİ



AKPAZAR ÇARŞIBAŞI MAHALLESİ OKULLAR MEVKİİ ÇOCUK OYUN PARKI YENİ HALİ



AKPAZAR ÇARŞIBAŞI MAHALLESİ KALEBAŞI MEVKİİ ÇOCUK OYUN PARKI YERİNİN ESKİ HALİ



AKPAZAR ÇARŞIBAŞI MAHALLESİ KALEBAŞI MEVKİİ ÇOCUK OYUN PARKI



AKPAZAR ÇARŞIBAŞI MAHALLESİ TOKİ KONUTLARI MEVKİİ ÇOCUK OYUN PARKI ESKİ HALİ



AKPAZAR ÇARŞIBAŞI MAHALLESİ TOKİ KONUTLARI MEVKİİ ÇOCUK OYUN PARKI



AKPAZAR ÇARŞIBAŞI MAHALLESİ TOKİ KONUTLARI MEVKİİ ÇOCUK OYUN PARKI ESKİ HALİ



AKPAZAR ÇARŞIBAŞI MAHALLESİ TOKİ KONUTLARI MEVKİİ ÇOCUK OYUN PARKI YENİ HALİ



AKPAZAR ÇARŞIBAŞI MAHALLESİ ŞEVKİ MEVKİİ ÇOCUK OYUN PARKI



AKPAZAR ÇARŞIBAŞI MAHALLESİ BARDAKÇI MEVKİİ ÇOCUK OYUN PARKI



Valimiz Sayın Mustafa TAŞKESEN'in Katılımıyla Parkların açılışı yapıldı



AKPAZAR KARABULUT MAHALLESİ ÇOCUK OYUN PARKI

ESKİ HALİ



YENİ HALİ



AKPAZAR KARABULUT MAHALLESİ ÇOCUK OYUN PARKI



AKPAZAR KARABULUT MAHALLESİ AŞAĞI MAHALLE ÇOCUK OYUN GRUBU



AKPAZAR ÖRS MAHALLESİ ÇOCUK OYUN PARKI



AKPAZAR ÖRS MAHALLESİ ÇOCUK OYUN PARKI



AKPAZAR ÖRS MAHALLESİ ÇOCUK OYUN PARKI



AKPAZAR GÜNEYHARMAN MAHALLESİ TOKİ KONUTLARI MEVKİİ ÇOCUK OYUN PARKI



AKPAZAR KUŞÇU MAHALLESİ MERKEZ İLKOKUL BAHÇESİ ÇOCUK OYUN PARKI



AKPAZAR KUŞÇU MAHALLESİ TİL TOKİ KONUTLARI MEVKİİ ÇOCUK OYUN PARKI



AKPAZAR ELMALIK MAHALLESİ İLKOKUL BAHÇESİ ÇOCUK OYUN PARKI



AKPAZAR ELMALIK MAHALLESİ İLKOKUL BAHÇESİ ÇOCUK OYUN PARKI



AKPAZAR GÜNEŞDERE MAHALLESİ ÇOCUK OYUN PARKI



AKPAZAR ELMALIK MAHALLESİ GÜVERCİNLİK MEVKİİ ÇOCUK OYUN PARKI



YAPTIRILAN KAMELYALAR

BELEDİYE PARKI



LİSE BAHÇESİ



YAPTIRILAN KAMELYALAR

İLKÖĞRETİM OKULU BAHÇESİ



J. KARAKOLU BAHÇESİ



YAPTIRILAN KAMELYALAR

GÖLÇAYIRI HAVUZ YANI



GÖLÇAYIRI MAĞARA ÜSTÜ



YAPTIRILAN KAMELYALAR



YAPTIRILAN KAMELYALAR



YAPTIRILAN OTOBÜS-MİNİBÜS DURAKLARI

Çarşıbaşı Mah. durağı



Kuşçu Mah. durağı



YAPTIRILAN OTOBÜS-MİNİBÜS DURAKLARI

Güneşdere Mah. durağı



Çarşıbaşı-Şevki durağı



YAPTIRILAN OTOBÜS-MİNİBÜS DURAKLARI

Karabulut Mah. durağı



Elmalık Mah. durağı



23 NİSAN 2011 KUTLAMA TÖRENİ



23 NİSAN 2011 KUTLAMA TÖRENİ



İLKÖĞRETİM OKULU RESİM SERGİSİ



KARABULUT MAHALLESİ YOLU YAPIM ÇALIŞMALARI

Müteahhit Firma, Karayolları 8. Bölge Müdürlüğü, İl Özel İdaresi ve Belediyemiz arasında düzenlenen Protokol gereği, Müteahhit Firmanın konkasörü ve ekskavatörünün yakıt bedeli Belediyemizce karşılanmış 5,500 m3 temel malzeme hazırlanmış, İl Özel İdaresi tarafından Karabulut yoluna nakledilerek serme ve sıkıştırma işlemi yapılmış, Karayolları 8. Bölge Müdürlüğünce astar-asfalt ve mıcır tatbik edilerek 5,5 km.lik Karabulut Mahallemizin yolu asfaltlanmıştır.



KARABULUT MAH. YOLU İÇİN TEMEL MALZEME HAZIRLANIRKEN




KARABULUT MAH. YOLU İÇİN TEMEL MALZEME HAZIRLANIRKEN

KARABULUT MAH. YOLU İÇİN TEMEL MALZEME NAKLEDİLDİ



KARABULUT MAH. YOLU İÇİN TEMEL MALZEME NAKLEDİLDİ



KARABULUT MAH. YOLU İÇİN TEMEL MALZEME NAKLEDİLDİ



KARABULUT MAH. YOLU YENİDEN ASFALT YAPILDI

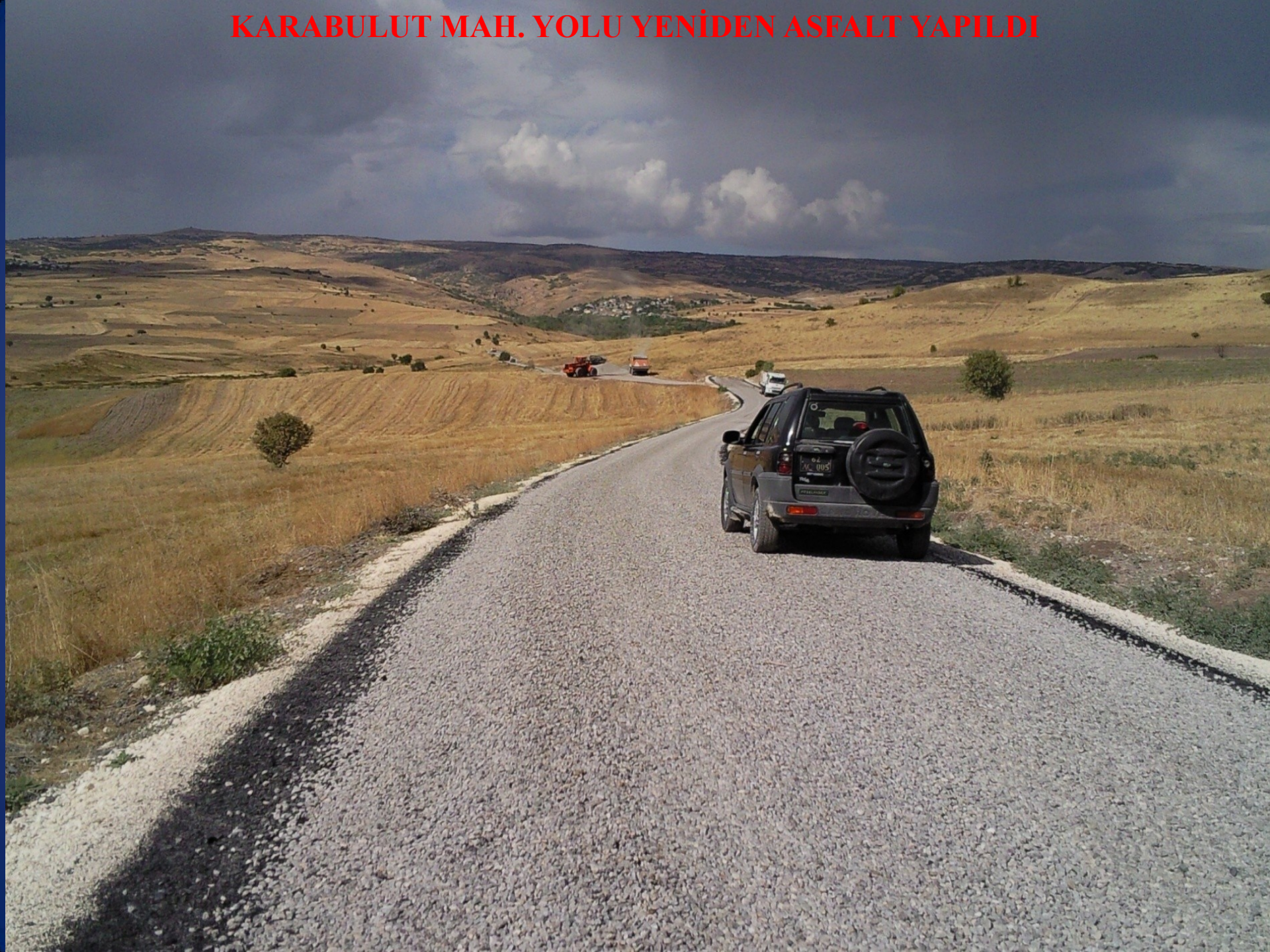

KARABULUT MAH. YOLU YENİDEN ASFALT YAPILDI



KARABULUT MAH. YOLU YENİDEN ASFALT YAPILDI



KARABULUT MAH. YOLU YENİDEN ASFALT YAPILDI



AKPAZAR-ŞEVKİ-TUNCELİ YOLU YENİDEN TEMEL MALZEMELİ OLARAK YAPIM ÇALIŞMALARI

Müteahhit Firma, Karayolları 8. Bölge Müdürlüğü, İl Özel İdaresi ve Belediyemiz arasında düzenlenen Protokol gereği, Müteahhit Firma tarafından temel malzeme hazırlanmış Malzeme ocağı ile İl yolu arasındaki yola nakledilmiş, İl Özel İdaresi tarafından serme ve sıkıştırma işlemi yapılmış, Karayolları 8. Bölge Müdürlüğünce astar-asfalt ve mıcır tatbik edilerek 5,5 km.lik Akpazar-Şevki- Tunceli yolu asfaltlanmıştır. Bu yolumuzun yapımında yardımlarını esirgemeyen Valimiz Sayın Mustafa TAŞKESEN'e, Ulaştırma Bakanımız Sayın Binali YILDIRIM'a ve emeği geçen herkese Teşekkür ediyoruz.



AKPAZAR-ŞEVKİ-TUNCELİ YOLU ASFALT YAPIM ÇALIŞMASI



AKPAZAR-ŞEVKİ-TUNCELİ YOLU ASFALT YAPIM ÇALIŞMASI



AKPAZAR-ŞEVKİ-TUNCELİ YOLU ASFALT YAPIM ÇALIŞMASI



AKPAZAR-ŞEVKİ-TUNCELİ YOLU ASFALT YAPIM ÇALIŞMASI



AKPAZAR-ŞEVKİ-TUNCELİ YOLU ASFALT YAPIM ÇALIŞMASI



AKPAZAR-ŞEVKİ-TUNCELİ YOLU ASFALT YAPIM ÇALIŞMASI



TOKİ KONUTLARI YOL YAPIM ÇALIŞMALARI

Çarşıbaşı Mahallesi TOKİ konutları yoluna Belediyemiz araçları ile temel malzeme nakledilmiş, İl Özel İdaresi tarafından serme ve sıkıştırma işlemi yapılmış, Karayolları 8. Bölge Müdürlüğünce astar-asfalt ve mıcır tatbik edilerek asfaltlanmıştır.

Bu yolumuzun yapımında yardımlarını esirgemeyen Valimiz Sayın Mustafa TAŞKESEN'e, Ulaştırma Bakanımız Sayın Binali YILDIRIM'a İl Özel İdaresi Genel Sekreteri Sayın Hüseyin ŞİMŞEK'e , Karayolları 8. Bölge Müdürü Sayın Yasin ALTUNYUVA'ya ve emeği geçen Belediyemiz ve 8. Bölge Müdürlüğü personeline Teşekkür ediyoruz.

AKPAZAR ÇARŞIBAŞI MAH. TOKİ KONUTLARI YOLUNA TEMEL MALZEME DÖKÜLDÜ



AKPAZAR ÇARŞIBAŞI MAH. TOKİ KONUTLARI YOLU ASFALT YAPIM ÇALIŞMASI

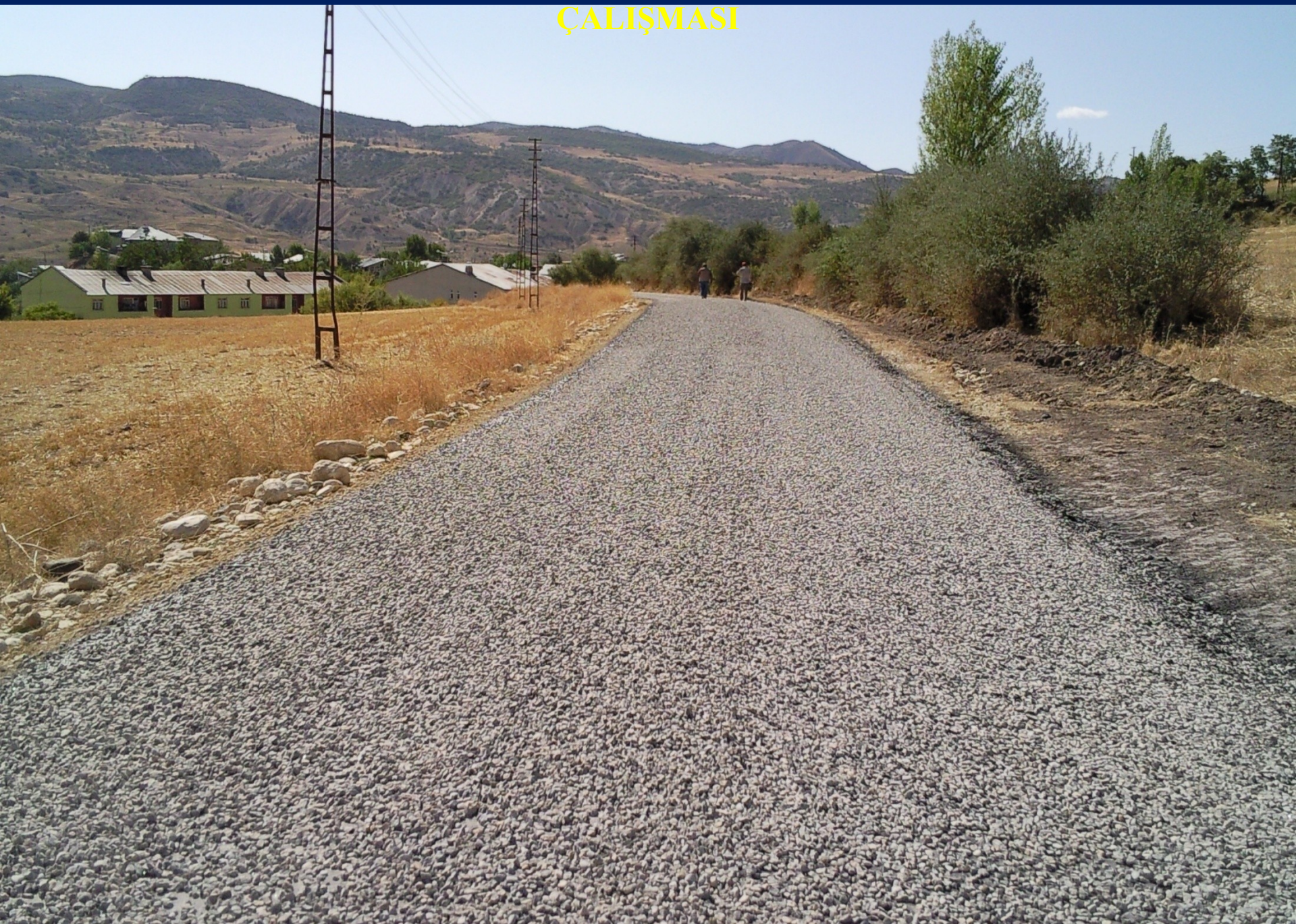

AKPAZAR ÇARŞIBAŞI MAH. TOKİ KONUTLARI YOLUNA TEMEL MALZEME DÖKÜLDÜ



AKPAZAR ÇARŞIBAŞI MAH. TOKİ KONUTLARI YOLU ASFALT YAPIM ÇALIŞMASI



ÇARŞIBAŞI MAHALLESİ TOKİ KONUTLARI %85 TAMAMLANDI



ÇARŞIBAŞI MAHALLESİ TOKİ KONUTLARI %85 TAMAMLANDI



ÇARŞIBAŞI MAHALLESİ TOKİ KONUTLARI %85 TAMAMLANDI



ÇARŞIBAŞI MAHALLESİ TOKİ KONUTLARI %85 TAMAMLANDI



AKPAZAR ÇARŞIBAŞI MAH. TOKİ KONUTLARI YOLU ASFALT YAPIM ÇALIŞMASI



AKPAZARÇARŞIBAŞI MAH. TOKİ KONUTLARI YOLU ASFALT YAPIM ÇALIŞMASI



GÜNEŞDERE MAH. YOLU TEMEL MALZEME SERME SIKIŞTIRMA ÇALIŞMASI



GÜNEŞDERE YOLU ASFALT ATILMAYA HAZIR HALE GETİRİLMİŞ, ANCAK VERİLEN SÖZLERE RAĞMEN KARAYOLLARI BÖLGE MÜDÜRLÜĞÜNE 1 KM. LİK YOL ASFALT YAPTIRILAMAMIŞTIR

GÜNEŞDERE MAH. YOLU TEMEL MALZEME SERME SIKIŞTIRMA ÇALIŞMASI



GÜNEŞDERE MAH. YOLU TEMEL MALZEME SERME SIKIŞTIRMA ÇALIŞMASI



GÜNEŞDERE MAH. YOLU TEMEL MALZEME SERME SIKIŞTIRMA ÇALIŞMASI



GÜNEŞDERE MAH. YOLU TEMEL MALZEME SERME SIKIŞTIRMA ÇALIŞMASI

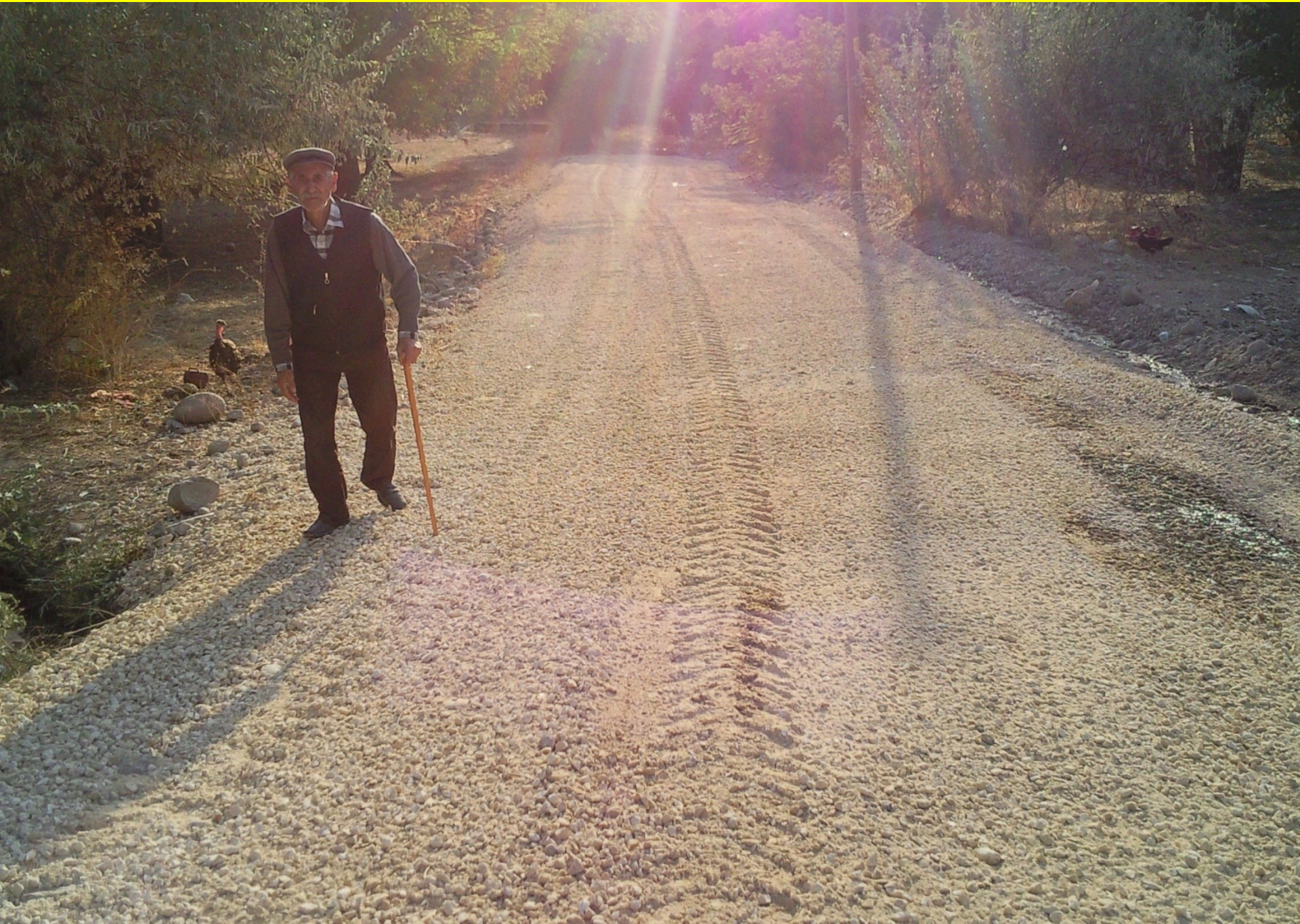

GÜNEŞDERE MAH. YOLU TEMEL MALZEME SERME SIKIŞTIRMA ÇALIŞMASI



GÜNEŞDERE MAH. YOLU TEMEL MALZEME SERME SIKIŞTIRMA ÇALIŞMASI



GÜNEŞDERE MAH. YOLU TEMEL MALZEME SERME SIKIŞTIRMA ÇALIŞMASI



GÜNEŞDERE MAH. YOLU TEMEL MALZEME SERME SIKIŞTIRMA ÇALIŞMASI



TOKİ'ye FAZLADAN YAPTIRILAN 39 KONUTUN KURALARI NOTER HUZURUNDA ÇEKİLDİ



TOKİ'ye FAZLADAN YAPTIRILAN 39 KONUTUN KURALARI NOTER HUZURUNDA ÇEKİLDİ



ÇARŞIBAŞI MAHALLE İÇİ YOL YAPIMI



ÇARŞIBAŞI MAHALLE İÇİ YOL YAPIMI



KARABULUT MAH VE İHTİYAÇ DUYULAN YERLER İÇİN SATIN ALINAN 30 ADET 400 LİTRELİK ÇÖP KONTEYNERİ ALINDI

Önceki yıllarda alınıp dağıtılan 100 adet 400 lt konteynırdan sonra eksik kalan Karabulut Mahallesi ve diğer Mahallelerdeki eksiklikleri tamamlamak için 30 adet daha 400 lt daldırma galvanizli konteynır 8.850,00 TL' ye alınarak hizmete sunulmuştur.



Akpazar Çarşıbaşı Merkez Mahallesi Eski ve Yeni Görünüm

Eski Görünümü



Yeni görünümü



AKPAZAR BELDE MERKEZİ VE 7 MAHALLESİ VE BAĞLI MEZRALARININ ESKİ VE YENİ GÖRÜNTÜLERİ GOGLE DAN ALINMIŞ OLUP FARKLAR GÖRÜLEBİLMEKTEDİR

Akpazar Çarşıbaşı Merkez Mahallesi Eski Görünüm



Akpazar Çarşıbaşı Merkez Mahallesi Yeni Görünüm



Akpazar Elmalık Mahallesi Merkez Eski ve Yeni Görünüm

Eski Görünümü



Yeni görünümü



Akpazar Elmalık Mahallesi Merkez Eski Görünüm



Akpazar Elmalık Mahallesi Merkez Yeni Görünüm



Akpazar Güneşdere Mahallesi Eski ve Yeni Görünüm

Eski Görünümü



Yeni görünümü



Akpazar Güneşdere Mahallesi Eski Görünüm

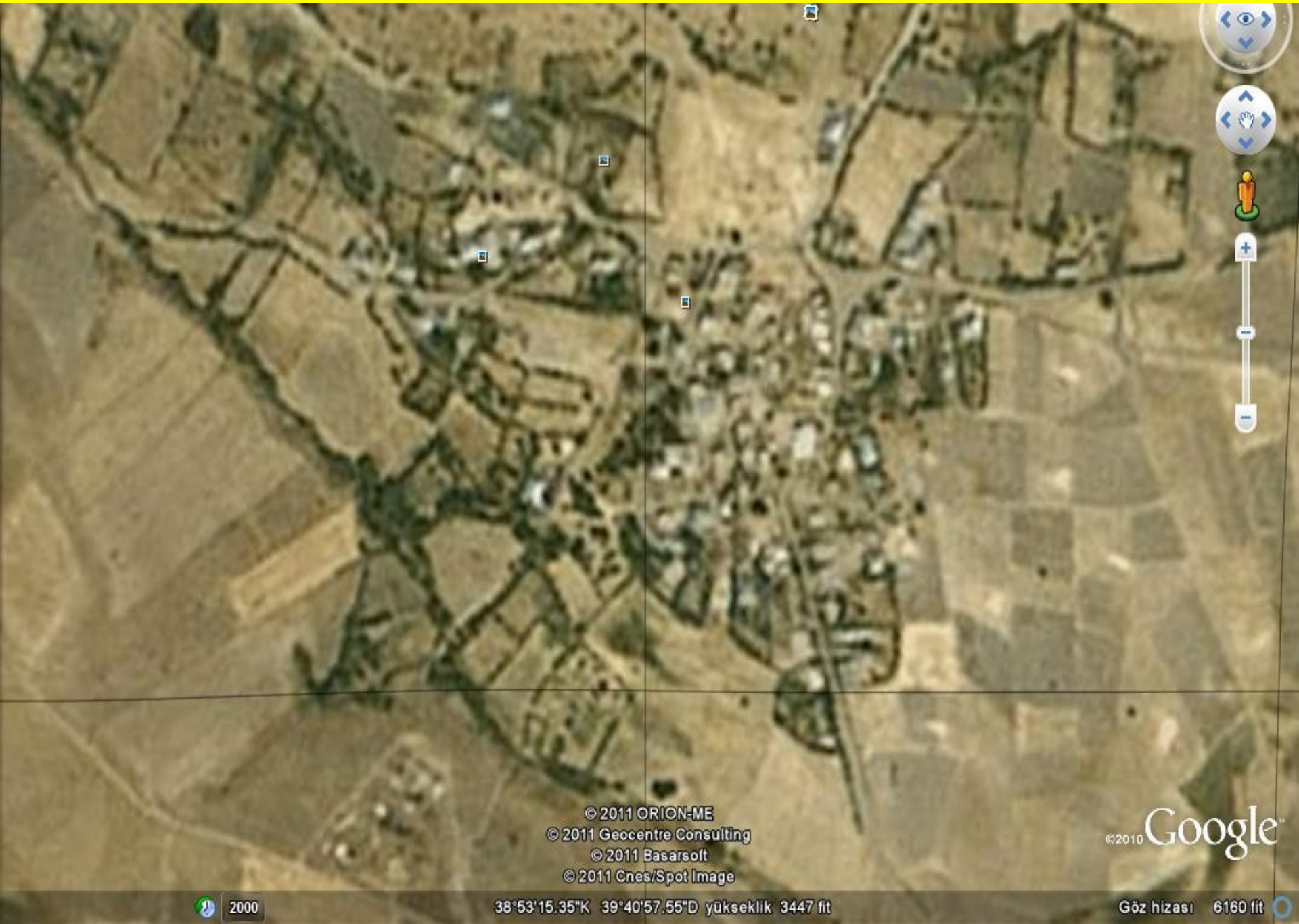

Akpazar Güneşdere Mahallesi Yeni Görünüm



Akpazar Elmalık Mahallesi Eski ve Yeni Görünüm

Eski Görünümü

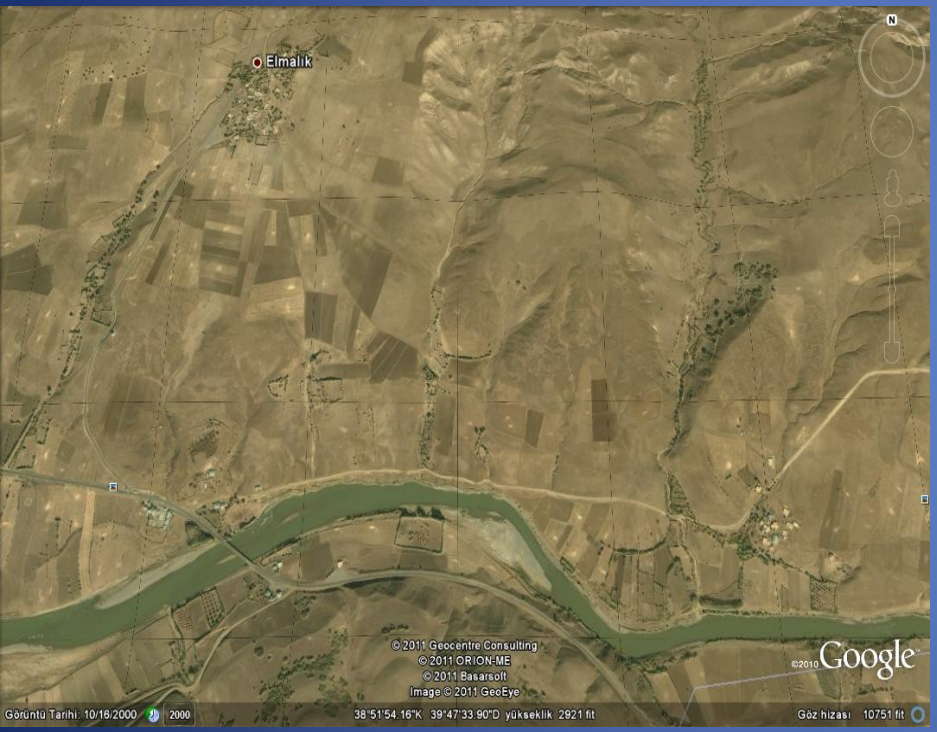

Yeni görünümü

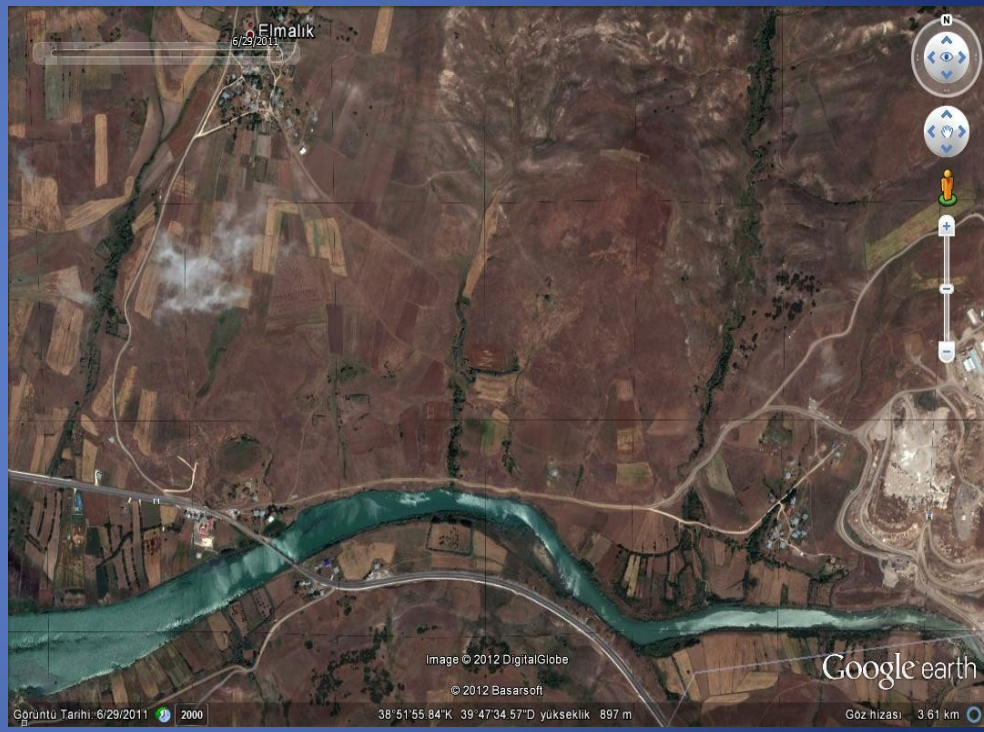

Akpazar Elmalık Mahallesi Eski Görünüm



Akpazar Elmalık Mahallesi Yeni Görünüm



Akpazar Elmalık Mahallesi Köprü Eski ve Yeni Görünüm

Eski Görünümü

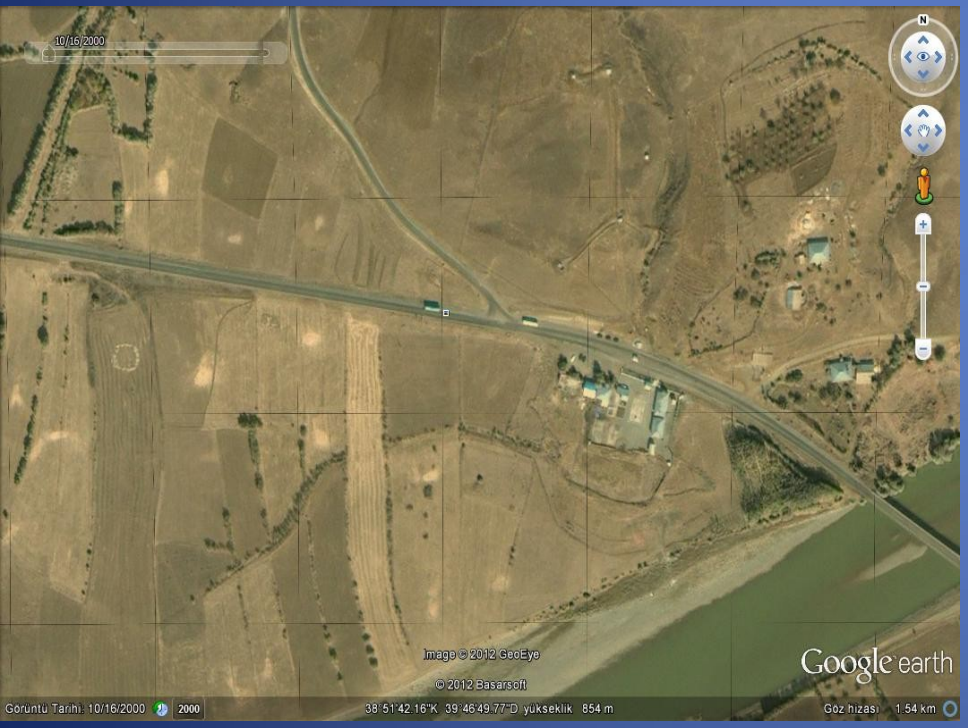

Yeni görünümü

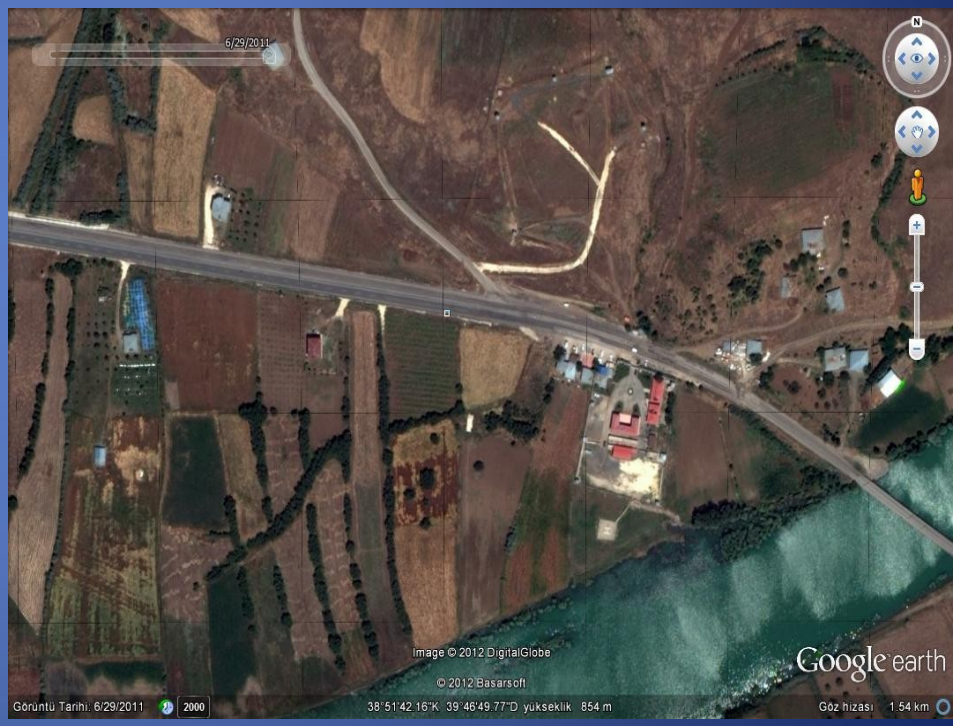

Akpazar Elmalık Mahallesi Köprü Eski Görünüm



Akpazar Elmalık Mahallesi Köprü Yeni Görünüm



Akpazar Güneyharman Mahallesi Eski ve Yeni Görünüm

Eski Görünümü



Yeni görünümü



Akpazar Güneyharman Mahallesi Eski Görünüm



Akpazar Güneyharman Mahallesi Yeni Görünüm



Akpazar Güneyharman-Karabulut Mahalleleri arası Eski ve Yeni Görünüm

Eski Görünümü

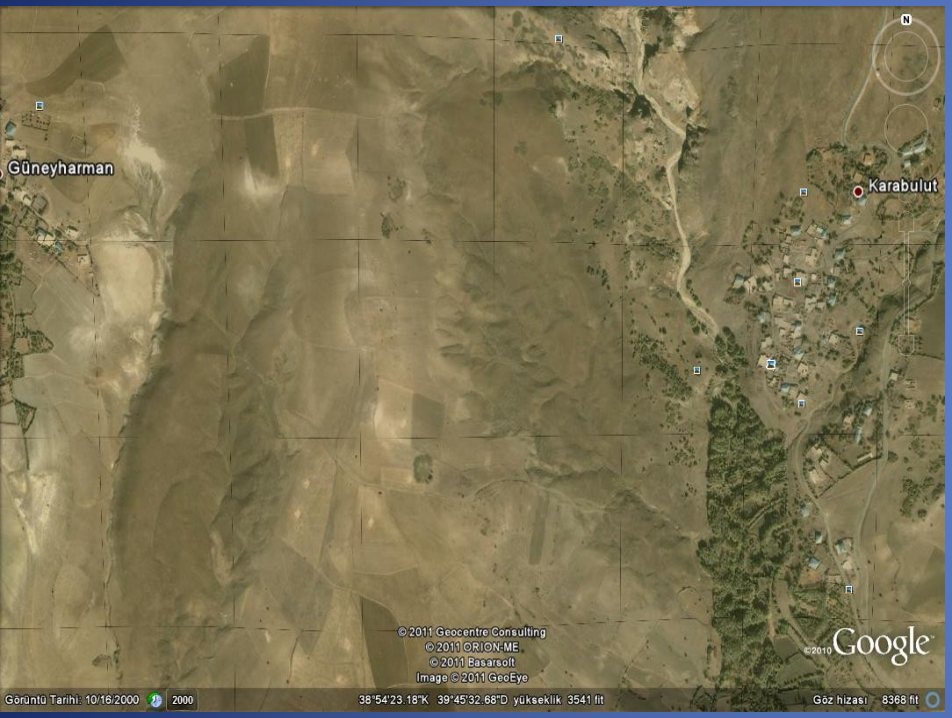

Yeni görünümü



Akpazar Güneyharman-Karabulut Mahalleleri arası Eski Görünüm

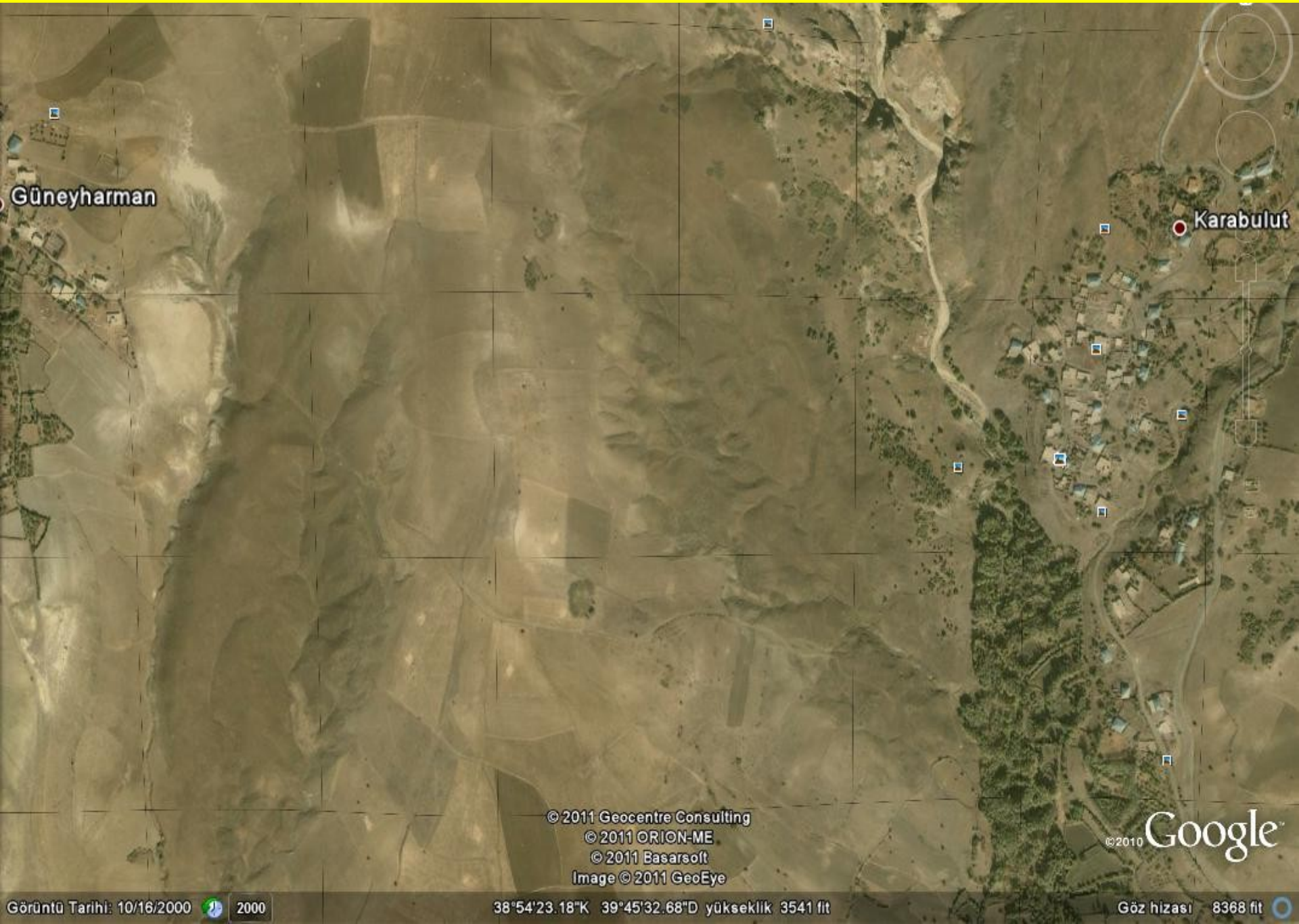

Akpazar Güneyharman-Karabulut Mahalleleri arası Yeni Görünüm



Akpazar Karabulut Mahallesi Üst Kısım Eski ve Yeni Görünüm

Eski Görünümü



Yeni görünümü

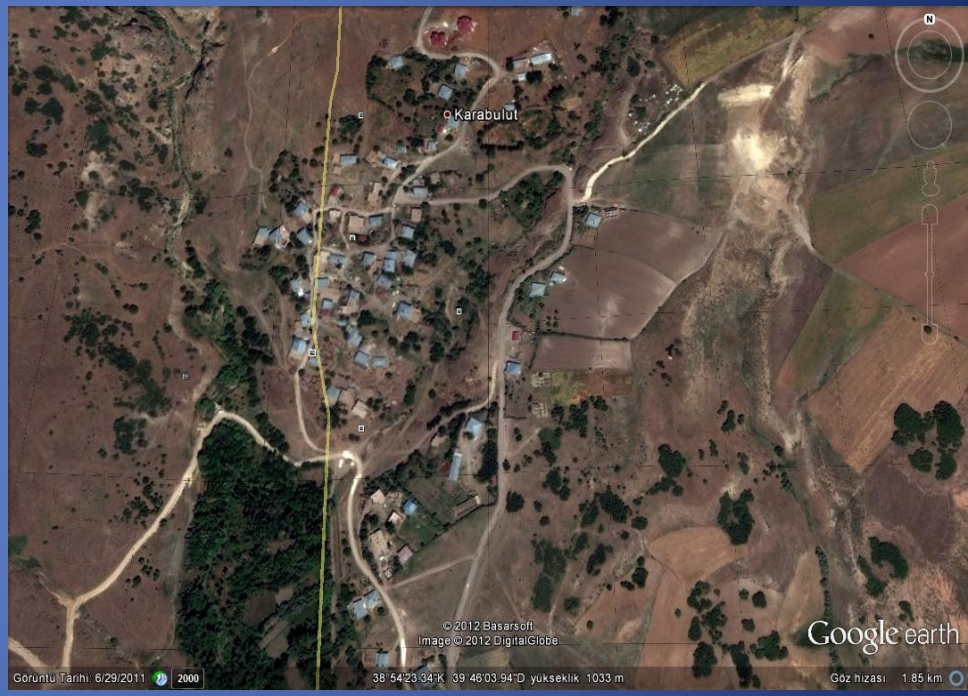

Akpazar Karabulut Mahallesi Yeni Görünüm



Akpazar Karabulut Mahallesi Yeni Görünüm



Akpazar Karabulut Mahallesi aşağı kısım Eski ve Yeni Görünüm

Eski Görünümü

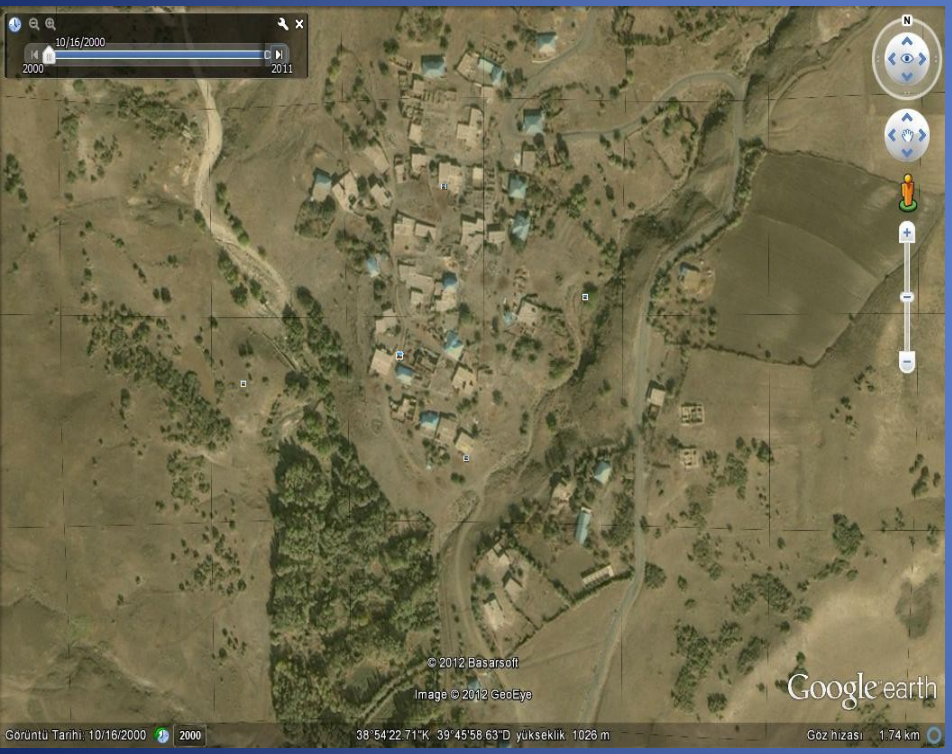

Yeni görünümü

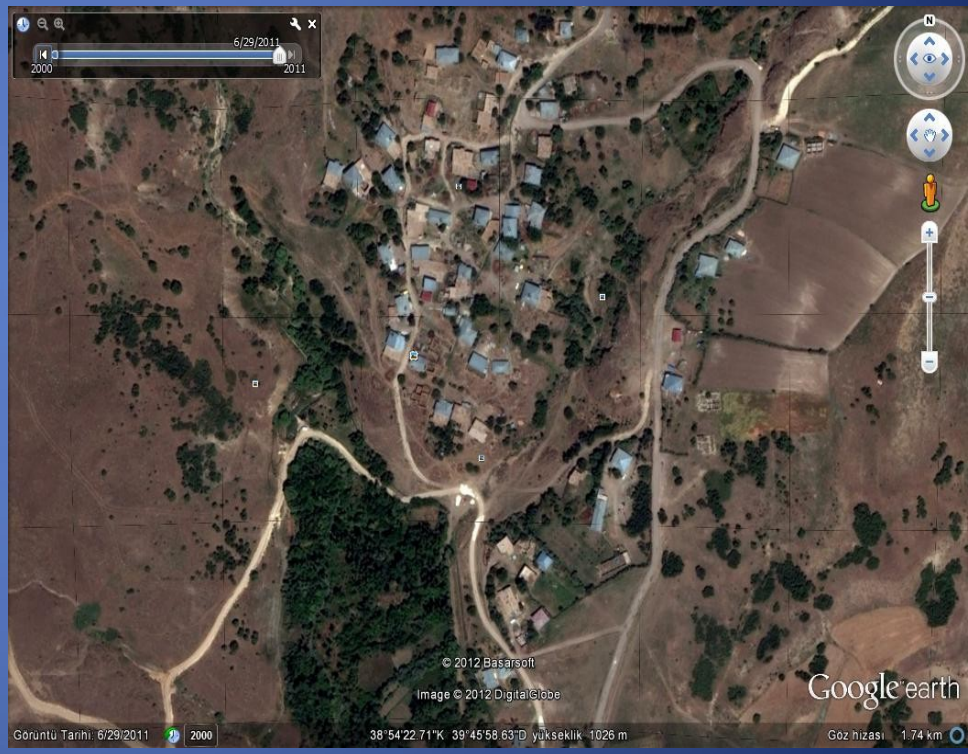

Akpazar Karabulut Mahallesi aşağı kısım Eski Görünüm



Akpazar Karabulut Mahallesi aşağı kısım Yeni Görünüm

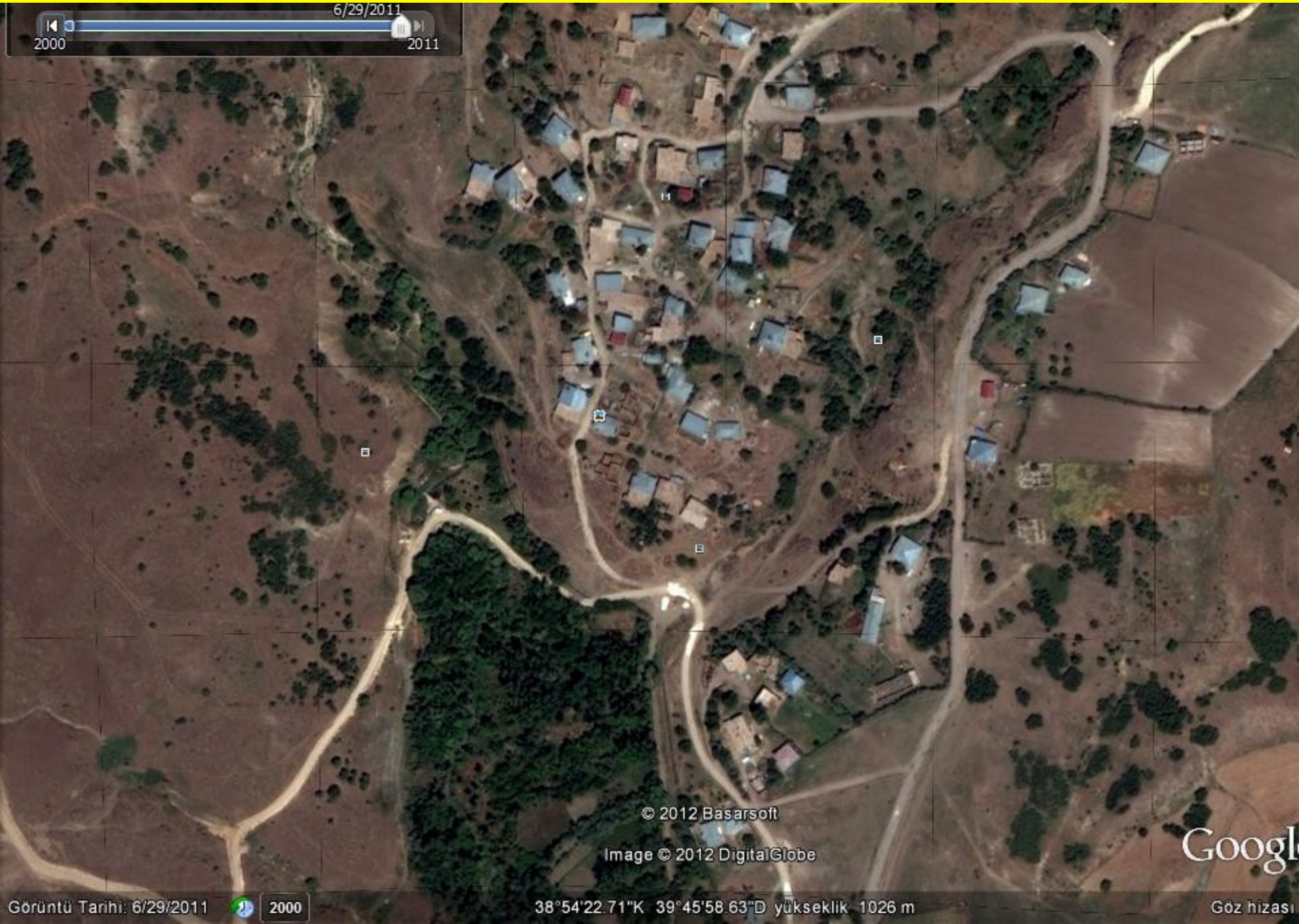

Akpazar Kuşçu Mahallesi Eski ve Yeni Görünümü

Eski Görünümü



Yeni görünümü

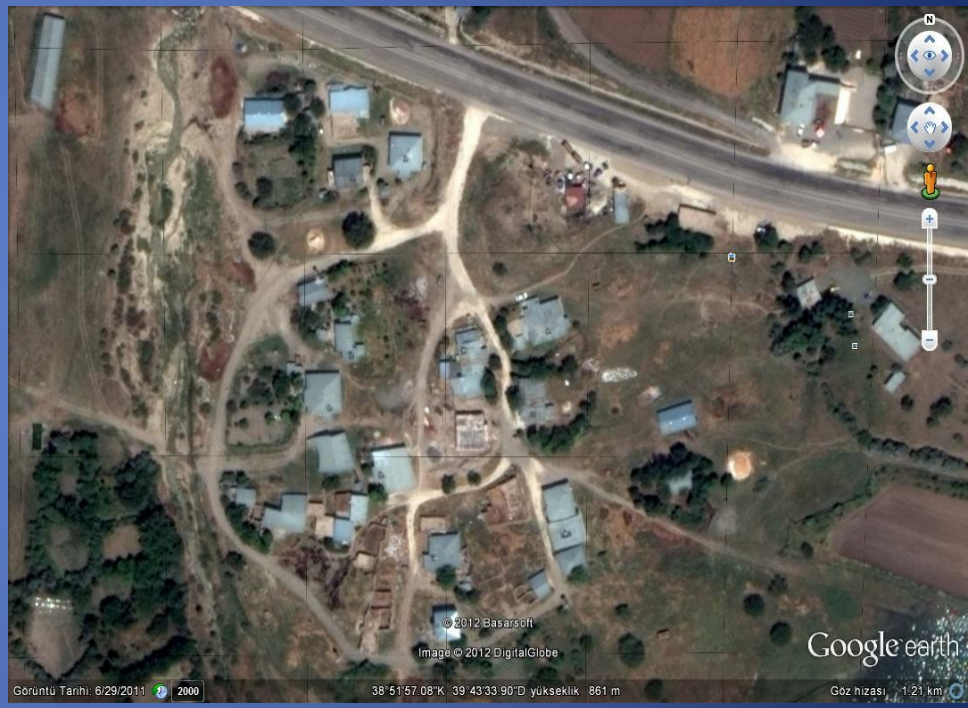

Akpazar Kuşçu Mahallesi Eski Görünüm



Akpazar Kuşçu Mahallesi Yeni Görünüm

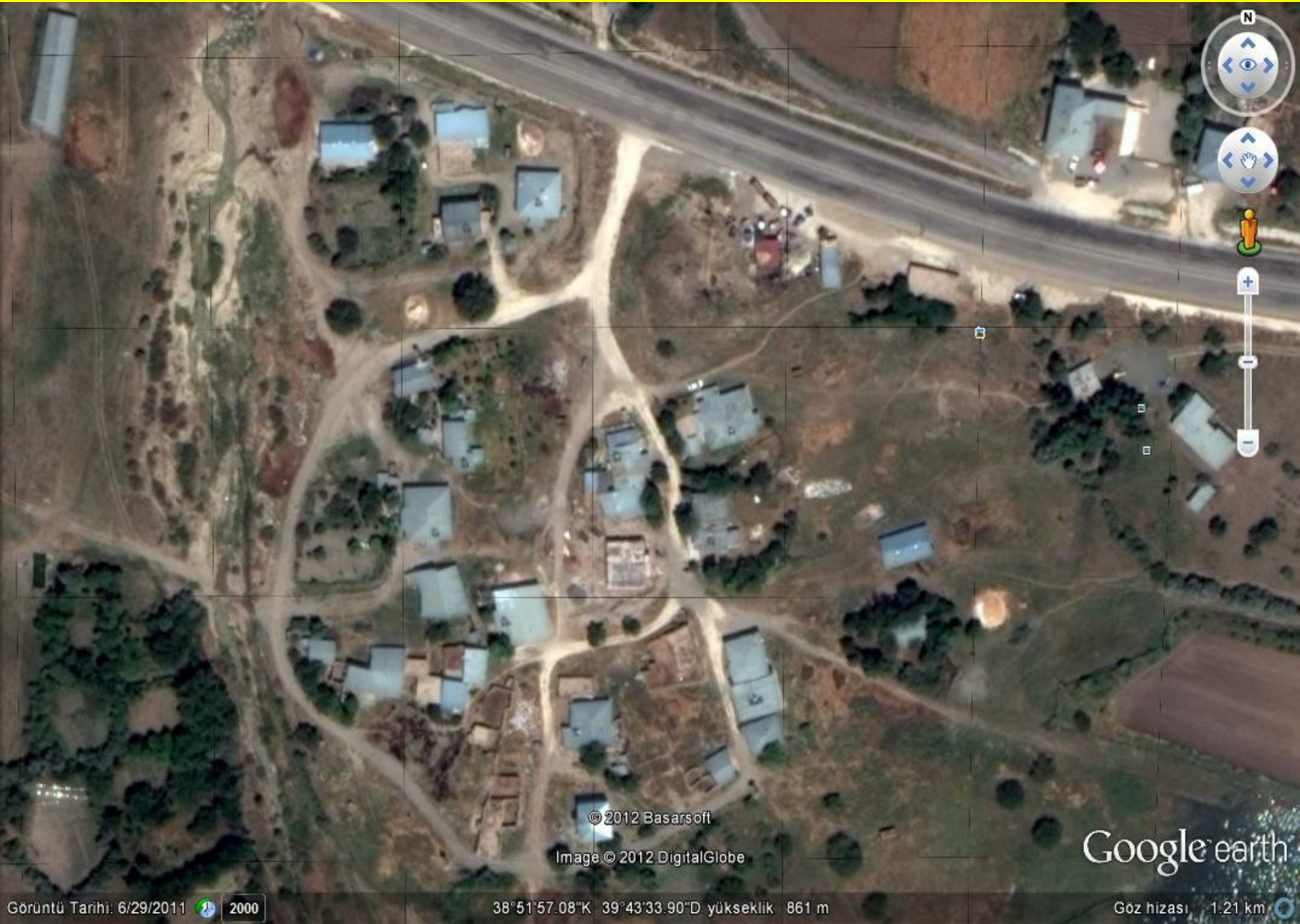

Akpazar Örs Mahallesi Eski ve Yeni Görünümü

Eski Görünümü

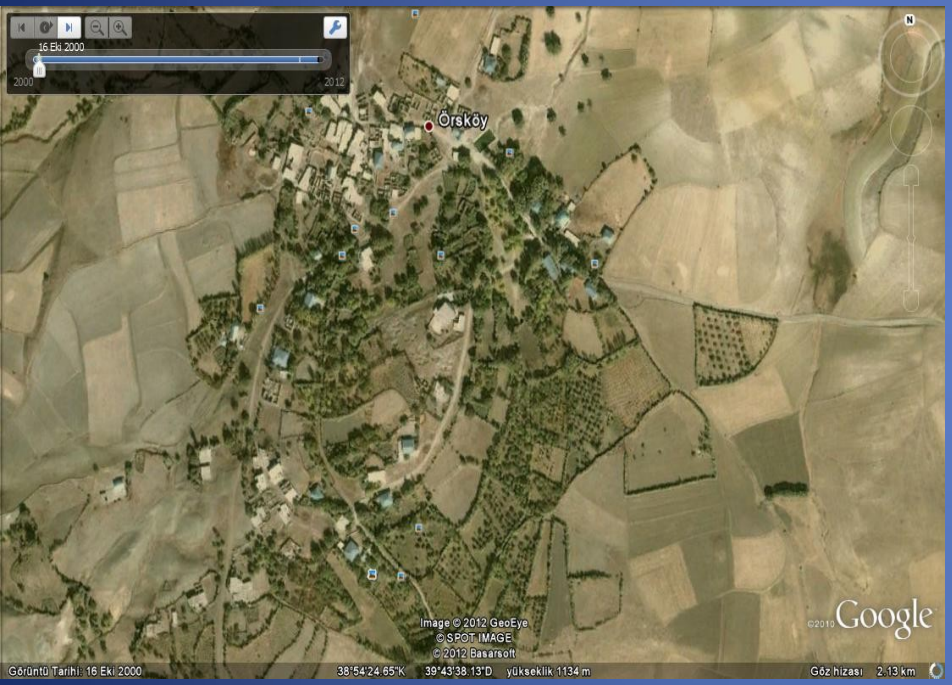

Yeni görünümü

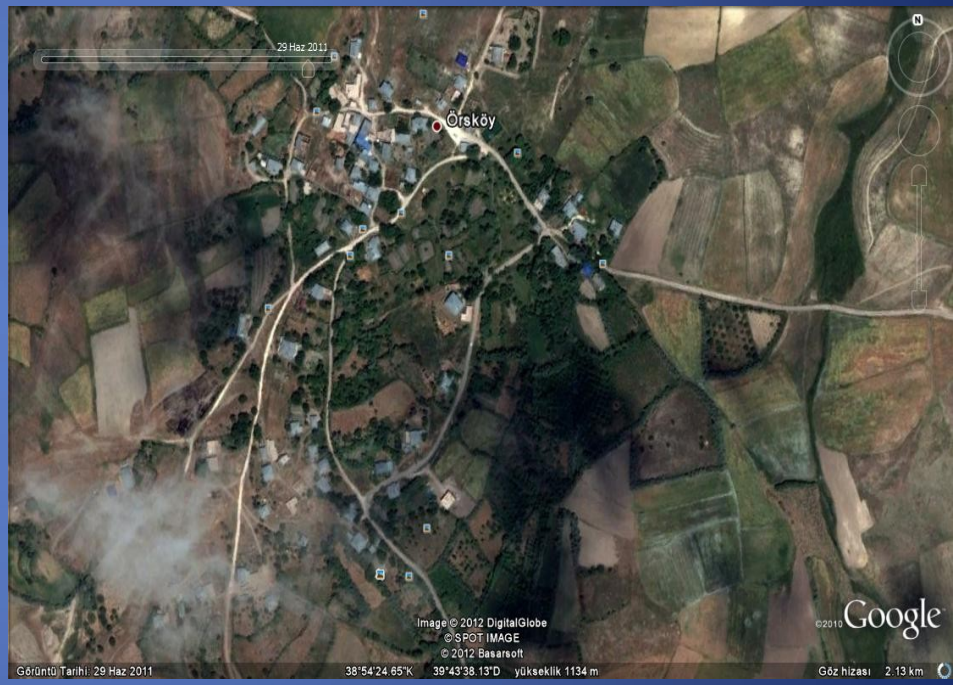

Akpazar Örs Mahallesi Eski Görünüm

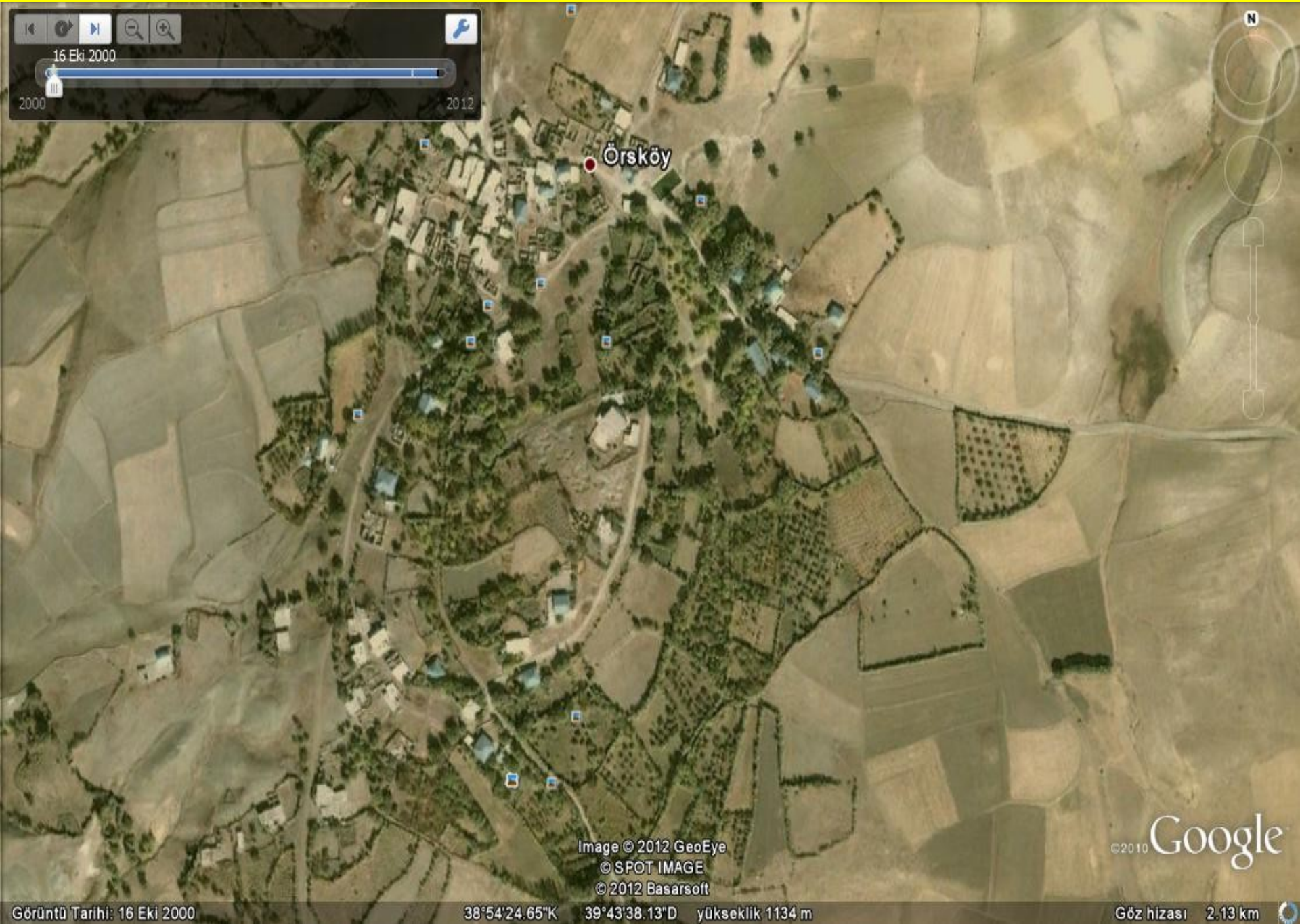

Akpazar Örs Mahallesi Yeni Görünüm

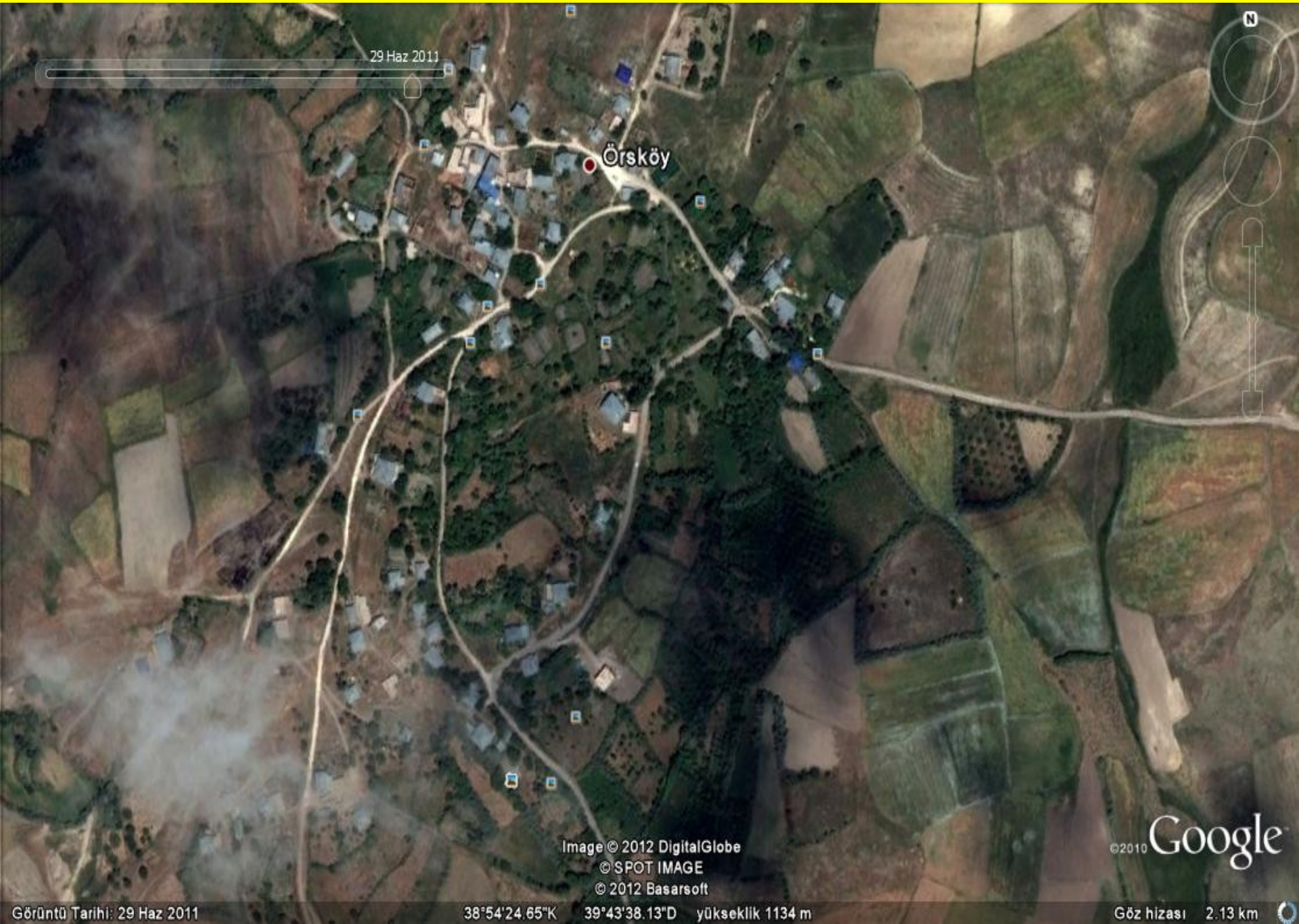

Akpazar Çarşıbaşı Mahallesi Şevki Mezrası Eski ve Yeni Görünümü

Eski Görünümü

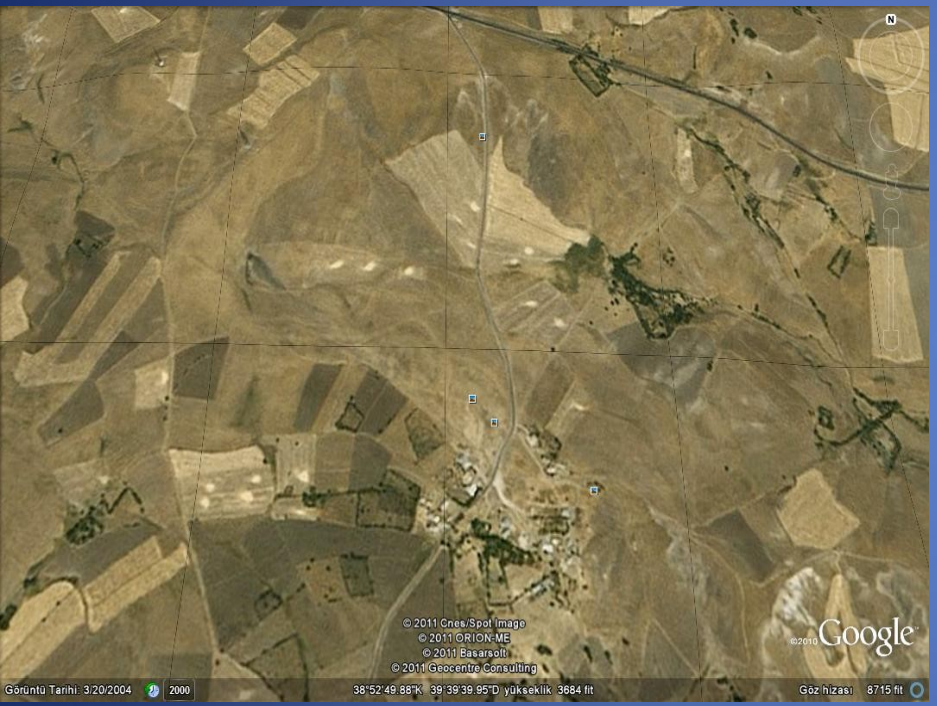

Yeni görünümü

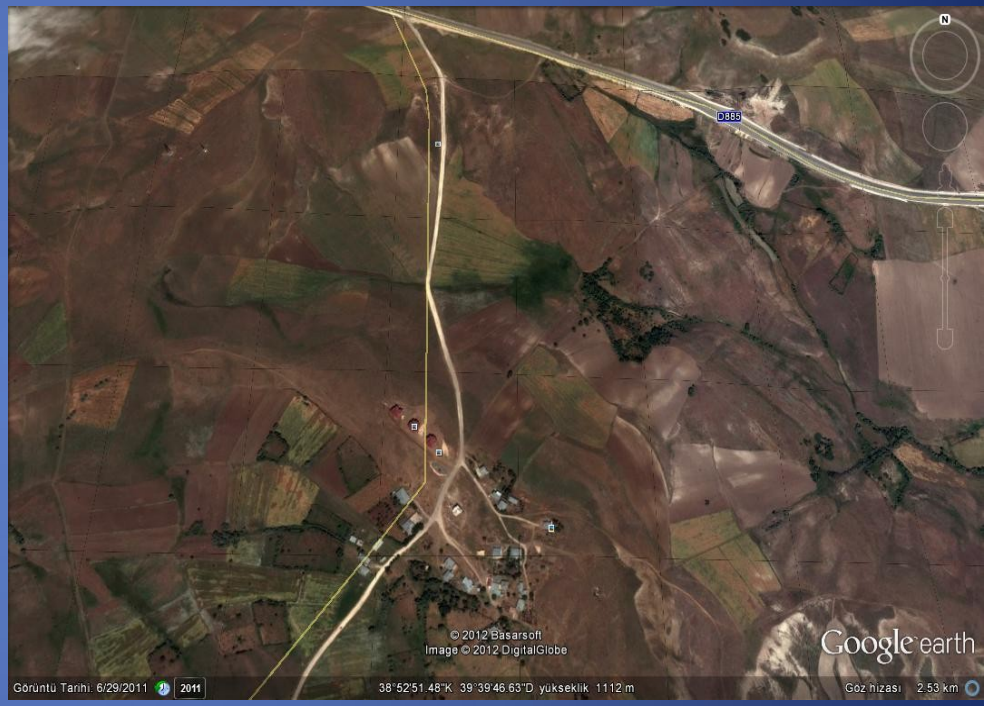

Akpazar Çarşıbaşı Mahallesi Şevki Eski Görünüm

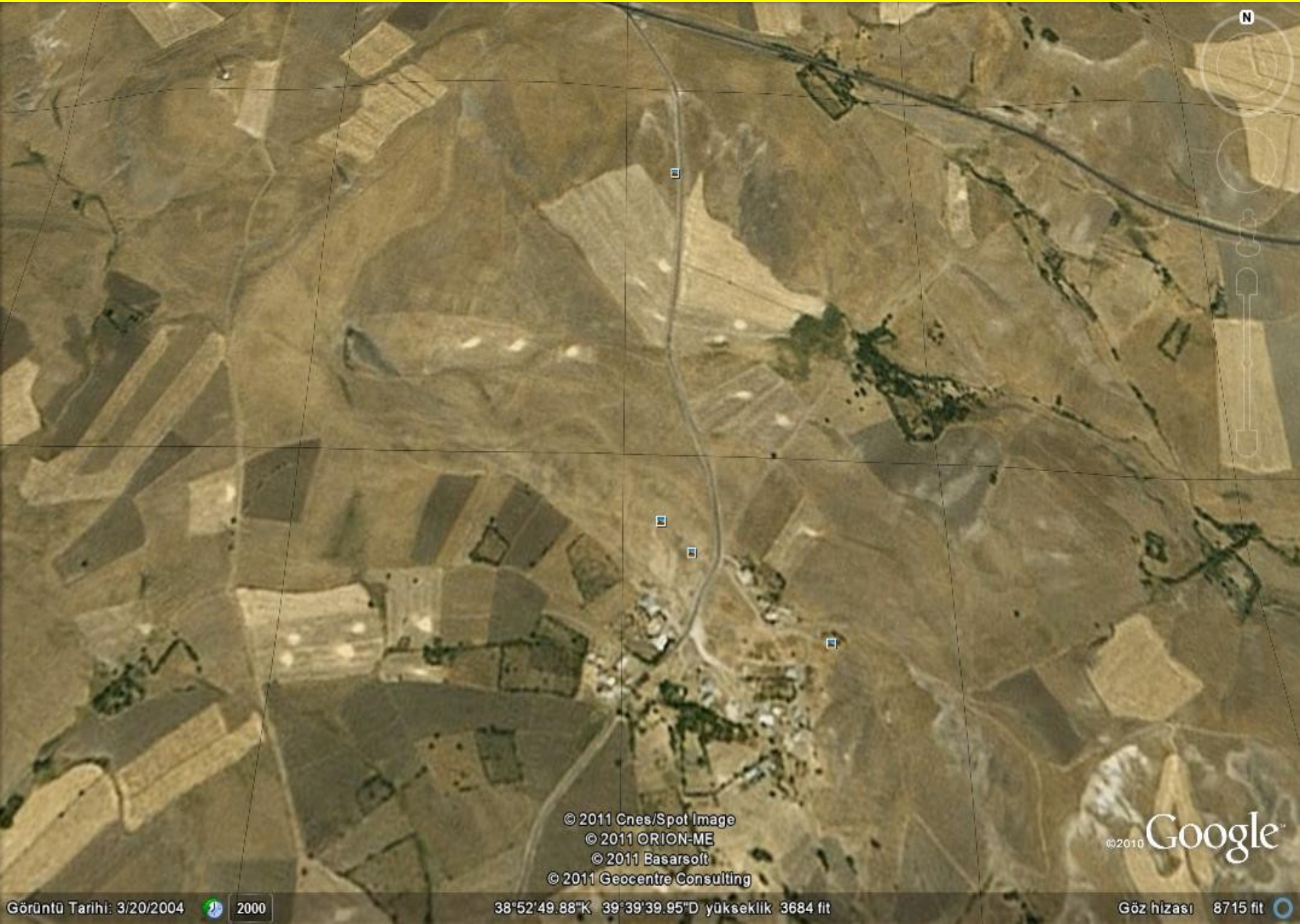

Akpazar Çarşıbaşı Mahallesi Şevki Yeni Görünüm

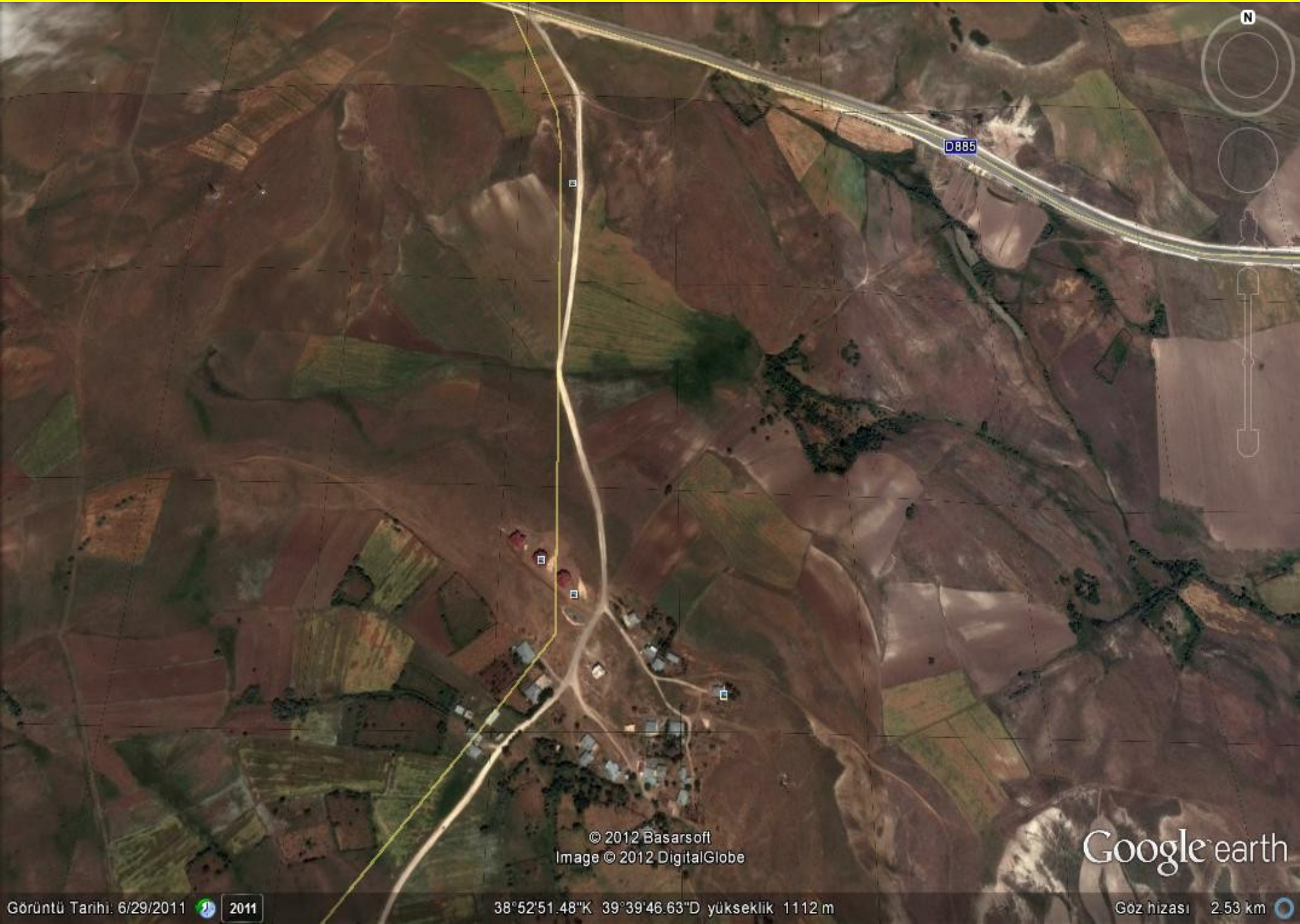

Akpazar Kuşçu Mahallesi Til mezrası Eski ve Yeni Görünüm

Eski Görünümü



Yeni görünümü



Akpazar Kuşçu Mahallesi Til Eski Görünüm



Akpazar Kuşçu Mahallesi Til Yeni Görünüm



Akpazar Çarşıbaşı Mahallesi Yenice Yeni Görünüm

Eski Görünümü

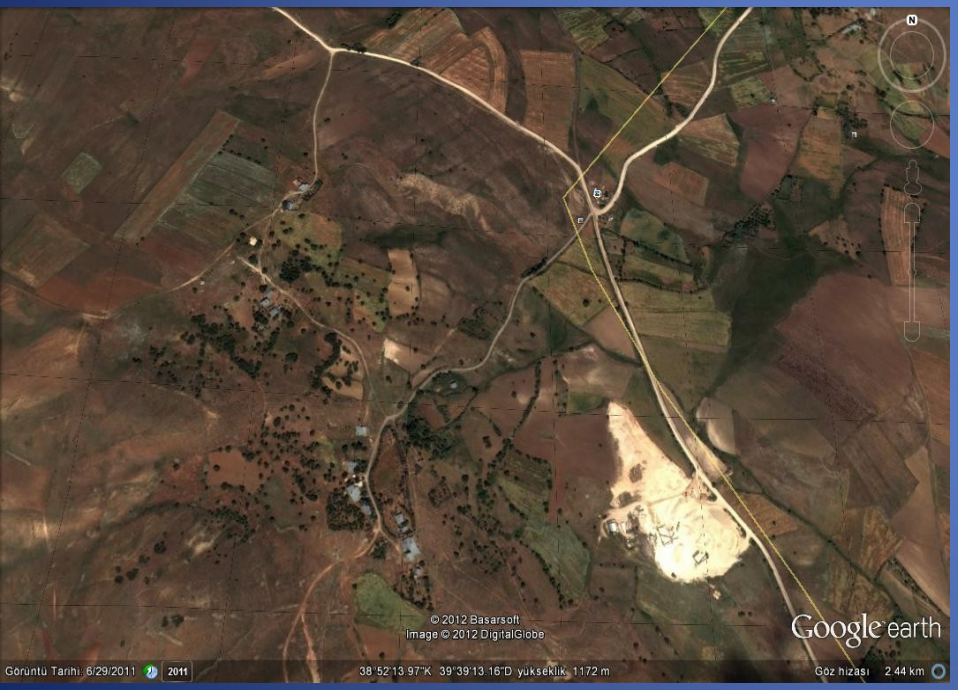

Yeni görünümü

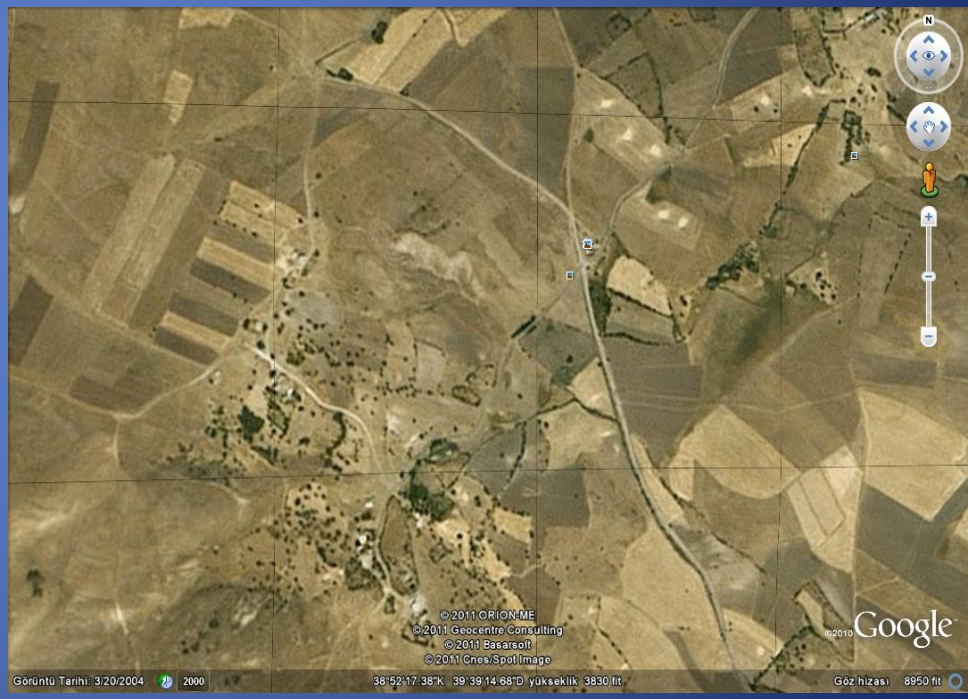

Akpazar Çarşıbaşı Mahallesi Yenice Eski Görünüm

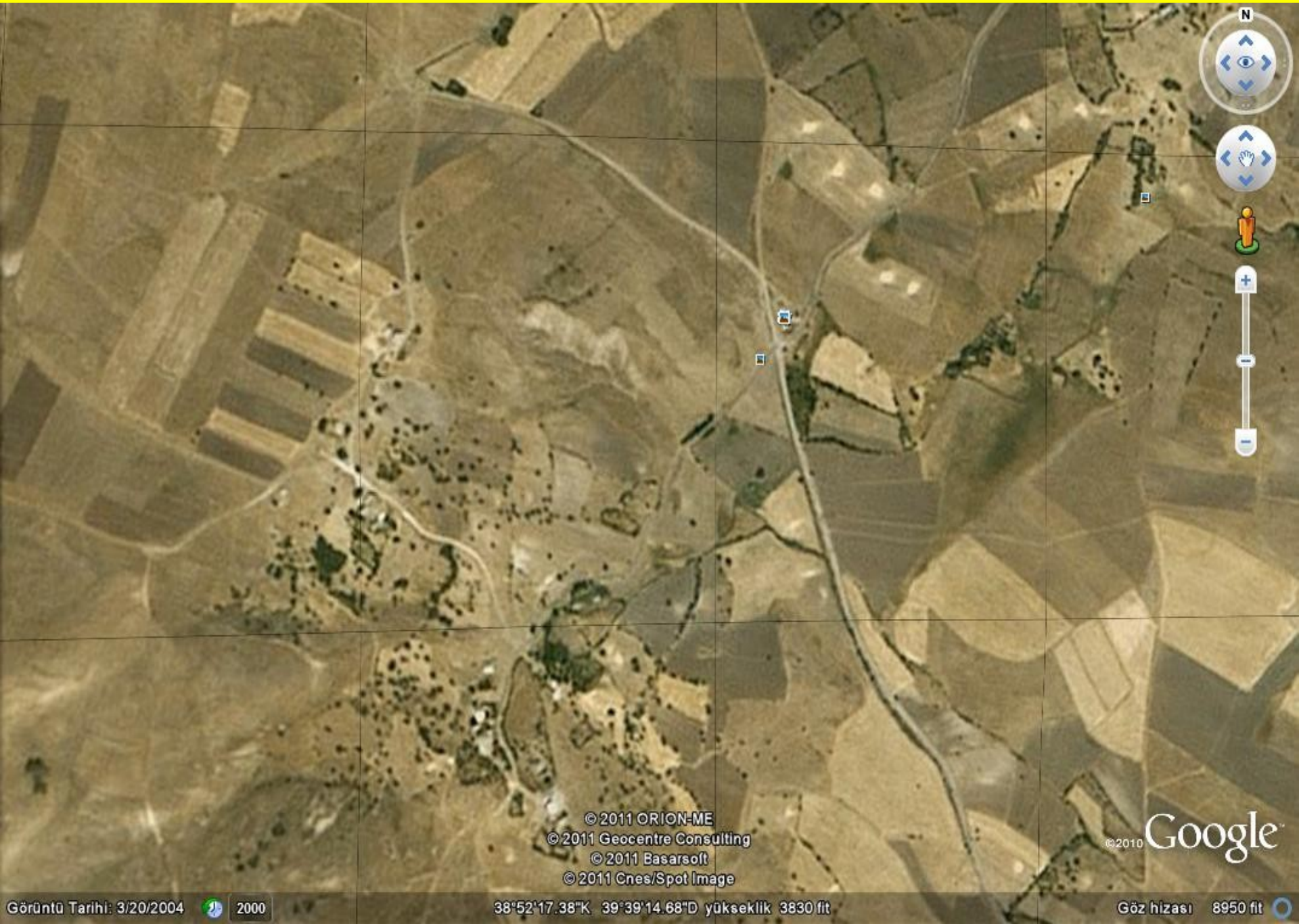


N
© 2012 Basarsoft
Image © 2012 DigitalGlobe
Google earth

Akpazar Elmalık Mahallesi Güvercinlik mezrasının Google den Eski ve Yeni Görünümü

Eski Görünümü



Yeni görünümü



Akpazar Elmalık Mahallesi Güvercinlik Eski Görünüm

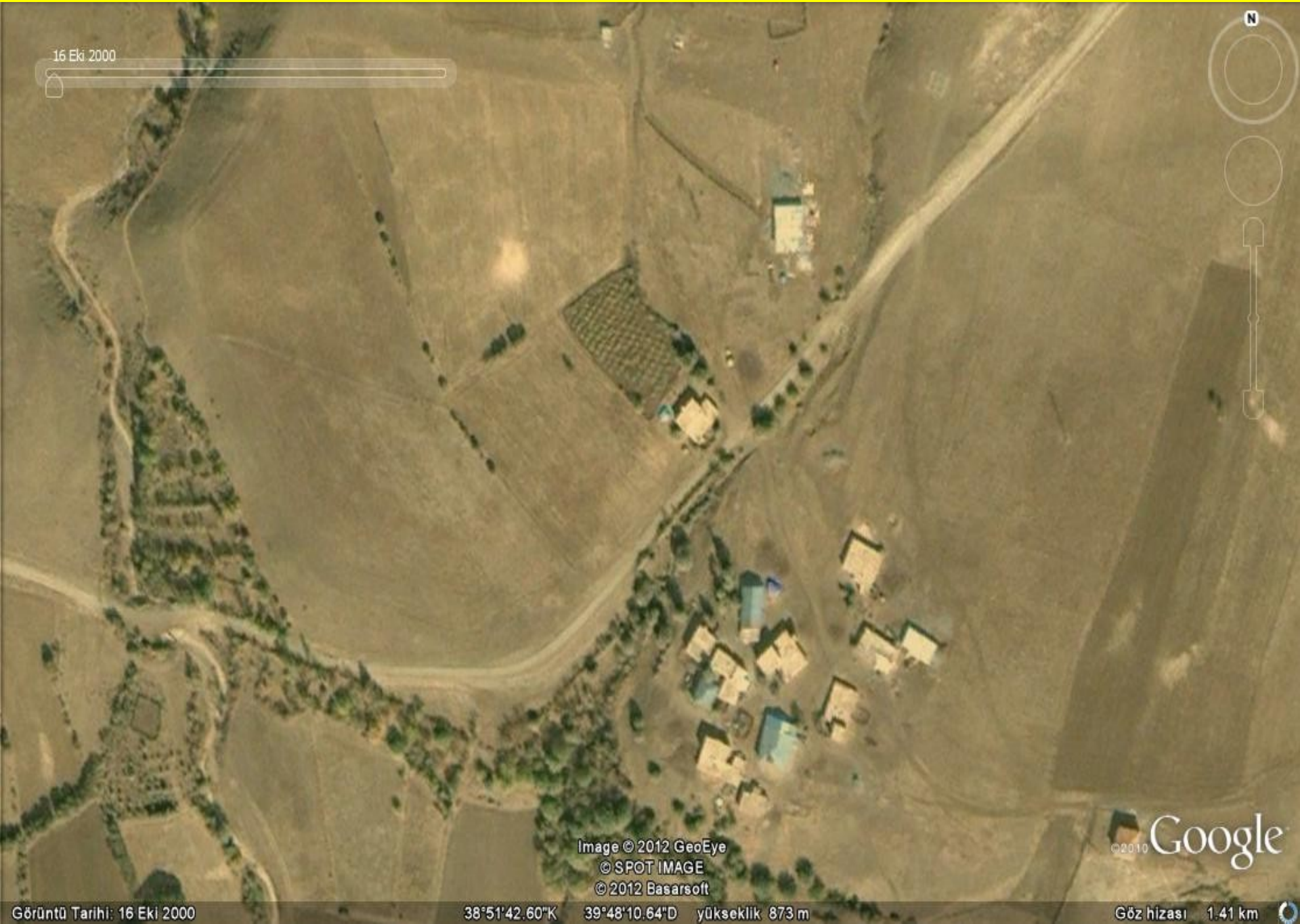

Akpazar Elmalık Mahallesi Güvercinlik Yeni Görünüm




10/16/2000
N
Image © 2012 GeoEye
© 2012 Basarsoft
Google earth
Görüntü Tarihi: 10/16/2000
2000
38°51'40.56"K 39°48'15.03"D yükseklik 875 m
Göz hizası 1.17 km

Akpazar Elmalık Mahallesi Güvercinlik Yeni Görünüm

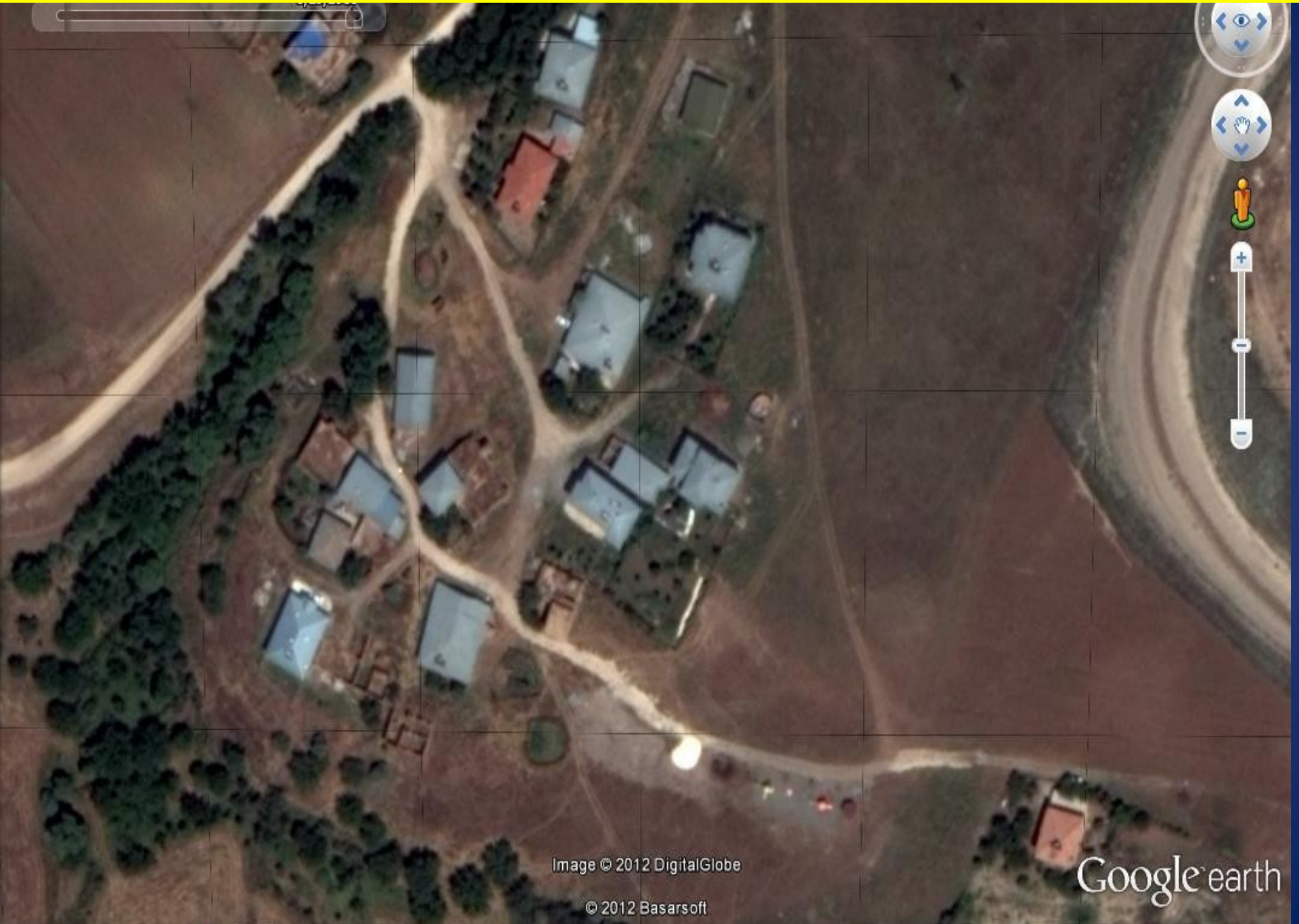

Kütüphane Yapılan Binanın Eski Hali




Kütüphane Yapılan Binanın Eski Hali



Kütüphane Yapılan Bina Dışının Eski Hali

Kütüphane Yapılan Binanın Dışı İzolasyon Kaplama yapıldı




Kütüphane Yapılan Binanın Dışı İzolasyon Kaplama yapıldı, Boyandı

Isıcamlı PVC Pencere doğraması ve Tanıtım Levhaları takıldı,



Kütüphane Yapılan Binanın Önü Mermer ile Kaplandı



Sıhhi Tesisat ve Tuvaletlerin Eski Hali









Kütüphane Yapılan Binanın Elektrik ve Aydınlatma Tesisatı Yenilendi








Binanın İç kısmı 5 cm kalınlıkta stroporla izolasyonu yapıldı ve sıvası yapılarak boyandı

Binanın İç kısmı komple 5 cm. kalınlıkta stropor ile izolasyonu yapıldı ve sıvası yapılarak boyandı



Binanın zemini 5mm stropor ile izolasyonu yapıldı ve Laminat Parke Döşendi





18 mm MDF malzemeden 31 adet (80 cm x2,75 cm) kitaplık imal ettirilerek montajı yaptırıldı. Duvarların kalan kısmı ve kolonlar MDF kaplandı, PVC ve Ahşap Kapılar yaptırıldı



18 mm MDF malzemeden 14 adet 80 cm x1,80 cm Masa imal ettirilerek montajı yaptırıldı



80 adet Hilton tipi sandalye alındı









Kütüphaneyi yazın soğutmada kışın ısıtmada kullanılabilecek 75.000 BTU soğutma, 90.000 BTU ısıtma kapasiteli -15 C derecede çalışabilen otomatik inverter sistem 3 adet klima cihazı takıldı.



10 Adet Birleşik Kasa Masa üstü Bilgisayar

(İntel core i3 işlemci, 3,30 Ghz, 802.11b, 4 gb ddr3 ram, 500 gb hdd, win7 home basic 64 bit)



1 Adet Renkli lazer yazıcı, tarayıcı, fotokopi, faks ve 1 Adet Kablosuz Modem



Fotokopi Makinesi alındı.



1 Adet Dizüstü bilgisayar alındı (İ5-2.5 GHZ, 4 gb ram, 500 gb hdd,1 gb vga, 15.6", 64 bit)




Pirali Ziyaretinin Eski Hali

Pirali Ziyaretinin düzenleme ve Ağaçlandırma Çalışmalarından görüntüler



Pirali Ziyaretinin düzenleme ve Ağaçlandırma Çalışmalarından görüntüler



Pirali Ziyaretinde Su Kaynağı çıkarıldı, Çevre Düzenlemesi Yapıldı,
Ağaçlandırma yapıldı, Damlama tesisatı döşendi.

Pirali Ziyaretinin düzenleme ve Ağaçlandırma Çalışmalarından görüntüler



Pirali Ziyaretinin düzenleme ve Ağaçlandırma Çalışmalarından görüntüler



Pirali Ziyaretinin düzenleme ve Ağaçlandırma Çalışmalarından görüntüler





Pirali Ziyaretinin düzenleme ve Ağaçlandırma Çalışmalarından görüntüler

Pirali Ziyaretinin Çevre Düzenleme ve Ağaçlandırma Çalışmalarından görüntüler



Pirali Ziyaretinin düzenleme ve Ağaçlandırma Çalışmalarından görüntüler



Pirali Ziyaretinin düzenleme ve Ağaçlandırma Çalışmalarından görüntüler



Pirali Ziyaretinin düzenleme ve Ağaçlandırma Çalışmalarından görüntüler



Pirali Ziyaretinin düzenleme ve Ağaçlandırma Çalışmalarından görüntüler



Pirali Ziyaretinin düzenleme ve Ağaçlandırma Çalışmalarından görüntüler



Pirali Ziyaretinin düzenleme ve Ağaçlandırma Çalışmalarından görüntüler



Pirali Ziyaretinin düzenleme ve Ağaçlandırma Çalışmalarından görüntüler



Pirali Ziyaretinin düzenleme ve Ağaçlandırma Çalışmalarından görüntüler





Pirali Ziyaretinin Ağaçlandırması için alınan Fidanlar.

Pirali Ziyaretinde Su Kaynağı çıkarıldı, Çevre Düzenlemesi Yapıldı, Ağaçlandırma yapıldı, Damlama tesisatı döşendi.





Pirali Ziyaretinin Yemek pişirme yerleri ve gölgelik yapıldı

2012 Kültür ve Doğa Festivalinden Kızılcık Köyü akşam yemeğinden görüntüler.



2012 Kültür ve Doğa Festivalinden Kızılcık Köyü akşam yemeğinden görüntüler.



2012 Kültür ve Doğa Festivalinden Kızılcık Köyünden Görüntüler.



2012 Kültür ve Doğa Festivalinde Belediyemizce Pirali Ziyaretinde verilen Kahvaltıdan Görüntüler.



2012 Kültür ve Doğa Festivalinde Belediyemizce Pirali Ziyaretinde verilen Kahvaltıdan Görüntüler.



Belediyemiz tarafından verilen İftar Yemeğinden Görüntüler



Belediyemiz tarafından verilen İftar Yemeğinden Görüntüler



Belediyemiz tarafından verilen İftar Yemeğinden Görüntüler



Belediyemiz tarafından verilen İftar Yemeğinden Görüntüler




Belediyemiz tarafından verilen İftar Yemeğinden Görüntüler

Beldemize bağlı mahallelerde eksik olan kanalizasyon şebekesinin tamamlanması için 1820 mt daha tripleks kanalizasyon borusu alınmış ve döşenmiştir. Belediye Hudutları dahilinde kanalizasyon şebekesi tamamlanmıştır.

